京城日報
二十八日夕刊
每號壹部五錢▲壹ケ月 ▲參ケ月 ▲六ケ月 ▲郵稅代用一割增
京城太平通一丁目 發行所 合資會社京城日報社 電話光(長)三〇〇番 振替京城三〇〇番
發行兼編輯人 澁谷[illegible] 印刷人 小川三之介

【北京二十七日發電】日支交渉を一體として解決する事に就ては[illegible]間に諒解が成立した爲今日に及んで居るので外交部は第二十六回目を日本公使館に照會して遙かに[illegible]各國公使と外交部との[illegible]

【北京二十七日發電】北京政府は江浙關係の對策として盧永祥氏に對し嚴に退入した蘇浙平[illegible]

支那僧侶四十名 羅災支人慰靈

昨年の大震災で無慘の死を遂げた[illegible]な寺院を見物して[illegible]る(東京電報)

[illegible]京よりの電報に依れば[illegible]軍は[illegible]南京方面よりの明朝は[illegible]ず一方嘉興方面に集中し居り最早開戰は時の問題となつたと

倫敦協定に反對す

【巴里二十六日發電】前首相ポアンカレー氏は本日佛國上院に於てリオー氏はルール地方撤兵を早むる倫敦協定を攻擊する演說をなし英國が賠償の[illegible]に對して放任の態度を採るは英國の[illegible]地方の占領[illegible]

陸軍の冗費節約
減師を節約でないと肉迫せんとする與黨との協調成立か

【東京電報】陸軍の師團減少は經費節減とはならずとなし與黨は肉迫せんとする形勢あるを見て取つた陸軍側では兵校制度の大改正、各師團の事務費削減、出張旅費及兵卒被服費の節約等で相當の冗費を捻出せんとしてゐる而も最も急進的なる革新派を率ゆる犬養遞相の如きはこの陸軍の歷史を眼目として居るので三派側の協調減師案が完成の上で陸軍側意見の交換を爲さばこの上一個師團も減ぜずして圓滿に三派との協調を爲し得るものと信じてゐる

相當に議論あらんも 結局陸軍案を承認か
三派兩政整理委員會

【東京電報】與黨三派は行政財政の整理に關し小委員を設けて前後數回に亘り調査研究を重ね前回の交渉會にて三派各別の整理案を持ち寄り協議を凝し漸く一致しなかつた諸問題に關しては重ねて二十八日午後六時より芝三縁亭にて交渉會を開き統一案を作る段取となるも三派は夫々二十七日午後一時より幹部と交渉委員等聯合會を開き態度を決することとなつたが其主要問題たる陸軍整理問題に就きては各派とも既定方針に基き強硬に主張して居るが實際に於ては陸軍の決定せる四ケ師團の減少を承認せしめ三派の主張たる六ケ師團以上の減少を斷行せしむる事は困難の模樣で五ケ師團減少の妥協案に對しても陸軍側は斷乎として讓歩の色なきより之が固執の色なく結局は陸軍案に從ふ外なき情勢であるが各派共に內部は相當強硬論あるより本日夜の三派交渉會は議論紛糾すべく土木事業繰延べにも亦反對の聲が高い

革新整理案
政府及友黨の意嚮を加味す

【東京電報】革新俱樂部では行政整理に關し曩に特別委員會に於いて調査したものに基づいて犬養氏の手許で政府並に友黨の意嚮を加味して取纏めを急いでゐたが二十八日代議士會を開き成案を得ることになつた

日英通商改訂問題
滿鐵附屬地にも適用を交渉

【東京電報】去る四月から英國政府と改訂交渉を始めてゐる日英通商航海條約は日本側として改訂の眼目たる片務的關稅協定に關する英國の讓歩に就ては既に英國側の同意を得たが滿鐵沿線附屬地帶を同條約適用範圍に入れるか入れないかと云ふ事が問題になつてゐる由來關東州は其適用を受ける事になつてゐるが滿鐵附屬地帶は其適用を受けない爲商工業上日本側は色々の不便を感じて來たので今回の改訂交渉を機とし大に日本側から之を英國側に提議したけれども英國側に多少の難色があつた爲め交渉未了の儘中絶されてゐたのである我當局では近く關稅調査委員會にも附議した後林大使に訓令し來月早々交渉を繼續せしむる事にならうと云ふ

小作官々制
十二月より施行

【東京電報】農商務省に新に創設する小作官々制は兩三日中に公布し人選に着手する筈であるが小作官は主として小作爭議小作事務其他小作に關する一切の事項を調査するを目的とし十二月一日より施行せらるゝ筈である

日露交渉決裂か
勞農再開を望まず

【北京二十七日發電】露國側では交渉見込なき故當分再開しないと言つてゐるが遂は決裂の第一歩ではないかと云はれて居る

一縷の望みは 兩全權の執着心

【北京二十六日發電】日露交渉は去る二十二日の會議に於て芳澤公使が勞農政府の態度に鑑み北サガレン撤兵の時機逼迫れる事を聲明し今月中に大綱協定の調印を終り來月中旬頃までに少くとも北樺より撤兵せしめなければ撤兵不可能なる實狀を通告して日本の提案を基礎に利權の具體的折衝に入らん事を頻に要望したが露國の態度強硬にして決裂同樣となつたが要するに二十六日の會議は調印實行までの中繼會議とも稱すべきもので一縷の望みは双方全權の執着心あるのみである

鐵道パス
九月から全廢 增收三百萬圓

【東京電報】鐵道省は今回無賃パスを全廢する事に決定したが來る九月一日から左の方針の下に整理を斷行する事になつた

一、定期臨時共全廢す

但職務上已むを得ずと認めたるものは嚴密調査の上交付す

一、定期パスにして尚使用期間を存するものは其の期間中使用を許す事

尚此の結果鐵道省の增收は三百萬圓見當である

運資委員會 創設
不良貸付整理

【東京電報】大藏省は預金部改造の爲め諮問機關として運用委員會を設置する事になつたが之は將來資金運用は勿論過去に於ける六千萬圓に達する不良貸付に就ても根本整理を斷行するものである

移民調査
委員會を設けて

【東京電報】政府は我國移民問題が重大ならんとするに鑑み移民調査委員會を設くる事に決定した委員長を外相とし委員は外務、內務、農商務、遞信各省次官及局長以下四五名となすと

酒精飲料專賣
最高經濟會議で

【莫斯科二十七日發電】勞農露國はウイスキー、葡萄酒、ビール等酒精飲料に對し政府の專賣を開始する事が必要缺くべからざる事を認め專賣權を露國最高經濟會議に與へた尤も酒精飲料を民間に製造する事は許可される併し政府の釀造又は私製飲料共二割以上の酒精を含むものは釀造する事は許されぬ事となつた

治山と治水に就て(上)
殖林と河川との關係
朝鮮總督府技師 本間孝義

殆ど每年夏期に於て各地に洪水起り、幾多人畜の死傷、家屋及耕地の流失埋沒浸水、又は鐵道、道路の不通等に依り、生活の安定を脅威される每に、識者間に治山若くは治水の緊急を高唱さるゝを聽とする。然るに治山と治水との關係に就て往々誤解せる說をなす者あるを遺憾とし、茲に其關係を學術上又は實驗上の見地より論究し世の誤解を解き、併せて現下朝鮮の產業開發上將又民衆生活の安定上、治水の根本計畫實施の急務なるを述べ、識者の參考に供したいと思ふ。

元來治山の目的は治水でその主たる事業は植林と砂防とである。卽ち荒山に樹木を植栽し傾斜地殊の崩壞個所に保護工事を施し且溪流の洗掘及土砂流出を防止する爲め溪流工事を施すのである。さて此の治山事業が治水上如何なる效果を齎すかを論ずるに先ち、治山事業の植林と砂防とが各河川に及ぼす影響を究むる必要がある。先づ順序として植林と河川との關係を述べやう。その關係は河川の水量と最も密接の關係があり又植林なる終局の目標は森林を形成するにあるから森林と河川水量との關係を明かにすれば自然解るのである

森林の洪水量緩和に就ては各國とも議論區々で米國は崇林論者少く歐洲は崇林論者多い是主として氣候風土の異るが爲めである。概して內地及朝鮮の如く夏期の豪雨により洪水を起す處は森林は洪水量を緩和し、米國東海岸の如く春期の積雪の融解により洪水を起す處は森林は洪水量を增大するは實驗上確實である。其の理由は前者は豪雨の一部分を樹冠に留止し且つ落葉蘚苔に吸收し又は地表に於ける流下力を遲滯せしめ幾分洪水量を緩和するのである。後者は森林地帶は溫度比較的低く且つ蔭影により雪解け遲く積雪山地全部に均等し數日の好天氣に林下の腐蝕土を飽和し一朝春先きの頭雨に際會すると融雪降雨一時に襲來し不慮の大洪水を起すのである。幸に朝鮮は融雪による洪水絕無で專ら夏期の豪雨による洪水のみであるから森林は洪水量を緩和するは確實である。

而して其の緩和力は何程であるかを內地の森林測候所で調査觀測した結果によると樹冠留止量は地面平均の深さ〇、五乃至三粍で落葉蘚苔の吸收量は地面平均の水深一、八乃至六粍であつて此の二量の最大の場合卽ち最も理想的の森林地帶に於て漸く九粍に過ぎない。

然るに朝鮮夏期の豪雨は一日三百粍內外降ることは珍しくない甚だしきは五百粍內外に達することがあるので森林の緩和力が僅九粍位では直に飽和し其効果は極めて僅小で風が伴ふ場合などでは殆ど其緩和力を認め難い場合がある。併し二百粍以內の降雨による小出水程其緩和力は增大するは自明の理であるから森林は確に洪水の緩和力を有すると認めてよい。又森林が地表の流下力を阻害し山水を遲滯せしむるも事實であるが雨が山林地帶を流下し溪流に流れ込む迄の距離は短く之が爲め洪水量を緩和する程度は極めて僅小で理論上之を認め得るに過ぎない。要するに森林が洪水量を緩和する程度は僅小で大なる期待をなし難いものである。然るに世人は往々森林が大い洪水量を輕減するものと信じて居る者があるは甚だしく誤解してるのである。併し森林が多少にても洪水量を緩和するものであるから堰堤の破壞などは最後の五分間を爭ふものであるから將來森林を形成する爲め大いに植林することは治水上必要であると思ふ。

森林が平水量を增加することは各國の實測及學理上皆一致して居る。卽ち森林內の蒸發は森林外に對する比は妙義山で三六パーセント伊香保で三〇パーセントである。卽ち林內は林外より六割四分乃至七割少い從て森林內の水の損失が少い譯である。而して落葉蘚苔が多量に水を吸ふて徐々に出すから水源を涵養して平水が多い。特に積雪の多い地方若くは高山の水源地に於ては積雪は均等に樹下に堆積し蔭影の下に保護され融解遲緩で春期の水量を增し且つ徐々に流出し平水を多からしむるのである。

軍制改革が 國防上に缺陷を
生ぜしめるやうな事げない 引田新任第廿師團長談

【釜山支局特電】新任第二十師團長引田乾作中將は副官並に家族同伴廿八日朝釜山に上陸、門馬憲兵少佐其他の出迎を受け新非旅館に入り午後八時發の列車で北行龍山に向け出發の筈であるが旅館に於て語る

今朝の列車で行つてもよいが家族が旅行が厭いので若し都が揃れては困ると思つて旅館の用意をして置いたのとそれから龍山に既に着くより晩の方が都合がいゝとの話であつたから今夜遂待んで行くことにしたのである朝鮮には初めてであるが前師團長菅野君とは下關で會つた

今回の

軍制改革に依る師團の減少、在營年限の短縮が國防上缺陷を及ぼすや否や今、御話ししかねる、元來今回の軍制改革は減師、在營年限の短縮其他の整理に依つて捻出された經費を以て新施設をなし一方で經費の節約をなすのがその目的であらうが自分は地方に在住してゐたから中央の意見等は判らない、而し新聞にもある通り師團に內地一個師團を移轉せんとする事は勿論國防上必要な事は異議のない處であるが一個師團を移轉せしむる事は兵營、兵舍、住宅等の關係もあるから

容易に

決定しないのであらう、在營年限を短縮して中等學校に軍事教育を課すると云ふことは理想通りに行くかどうかは實際の成績を見た上でなくては今差に可否の論を避けるが兎に角兵士の在營期間は可なり長いのが其成績良好である例へば自分等が昔やつて見て居つても一年兵二年兵三等兵と云ふた風にチヤンと身分げが附くそれはあの汚い服を着て居つてもその着こなしが違ふと云つた風に長ければ長い程總ての訓練が出來て立派な勤務なり隊務なり肩幅に任務を果すのである之は日露の戰爭などで實際に體驗した話であるから止むを得ないと思ふ要するに今回の軍制改革は

四圍の

狀況から察して行はれたもので師團の減少及在營年限の短縮等により直に國防上に缺陷を生ずると云ふ事はあるまいと信ずる云々

特別會計の節約
新領土、鐵道、教育基金 及び臨時軍事費が主目

【東京電報】特別會計の經費節約調査は目下大藏省主計局に於て作業中である四、五日中には印刷も終了するので來週から會議を開き特別會計の財政整理案を確定する事になつて居るが其特別會計は一般會計同樣大正十三年度實行豫算を各費目に分類し事務費、營業費に對し繰延節約等諸種の方法を用ひ大體一般會計の節約率と同一程度の率で節約を爲す事になつて居るが三十七の特別會計中全然手を觸れる事の出來ないものは歲出十億七千三百八十八萬三千圓の國債整理基金及歲出三千十萬圓の公債金特別會計が主たるもので節約の標的となるものは朝鮮總督府以下の各新領土特別會計及び鐵道特別會計を始め教育基金特別會計、臨時軍事費特別會計其の他で中には廢止となるものもあると

京畿道面有林
面積一萬三千餘町步

京畿道に於ける面有林は本年六月末日調査に依れば總面數二百四十九面中二百三十二面で設定されたが內譯は模範林百二十五箇所面積二千三百三十二町步、大典紀念林六十一箇所面積七十一町步、其他所面積七百五十町步、基本財產林百七十四箇所面積四百七十八町步、合計七百七十四箇所面積一萬三千六百七十九町步であると

何人も其必要を認める 土地改良會社設置案
豫算計上は不明なるも當局は考慮中 尚水利組合一展開を圖れ

產米增殖の一補助機關たる總督府土地改良會社案は、幾度か議會に提出され遂に否決の狀態となつて今日に及んでゐるが廿八日別項の如く朝鮮農會より來年度豫算に其計上方の要望があつた。右はいふまでもなく朝鮮の產米增殖上是非とも必要な機關であつて、今之が經過を述ぶれば抑も此案を第一回に提出したのは大正九年であつた。然るに同年は折惡しく議會解散といふ運命に遭著し、已むを得ず次期議會に提出されたものであるが、其際は衆議院の通過を見たるも貴族院に於て遂に否決せらるゝに至つた。これが爲め幾分其內容を變更して再び第四十六議會に提出されたものであるが、時恰も

種々の

問題があり、殊に議會に於ても官民の間に紛議の喧しく叫ばれた時代であつたので、衆議院に於ても官營論が擡頭し、何れも此の點に於ては大部分官營とすべしとの議多く遂に之を官營とすべき成り行きとなつた。これが爲め總督府に於ても一先づ撤回し、更に大藏省に交渉を重ねた結果大藏省に於ても官營として一億二千萬圓內外の事業費支出を豫算すると云ふので總督府も、然らばと云ふことになり、大急ぎで追加豫算として計上すべく其案を纏めたのであるが、其時不運にも既に衆議院の豫算委員會は終了する所謂に一日と云ふ

時機に

遲れたので遂に提出までに至らず其儘延期となつた儘今日に及んで居る狀態であるのである。隨つて其當時よりの機關よりすれば當然官營として實現すべき可能性を有して居るものと謂はねばならぬ。然るに其後財界の不況相當ぎ緊縮〳〵の一方を以て鳴らされた爲め其後遂に提出の機會を失ひ今日猶其提出を見るに至つて居ない狀態であるが此の事業たるや其の必要に迫られて居る事は自他共に之れを首肯するものであつて現在の水利組合の如き既に行詰りの狀態にあるのである。卽ち其の最も

缺陷と

云ふべきは先づ第一に確固たる中心人物の少い事、續いて技術設備のないこと、資金難の狀態にあること等、其主なる理由で、特に技術設備のないが爲には一時的に技術者を雇入れねばならぬが、これが爲には設計の杜撰なること、殆ど工事に澁滯を生ずる等種々の障害が釀成されて居るのである斯の如き事より一々之れを論じ來れば、今や吾朝鮮の水利組合は是非とも一展開をなさねばならぬ時機に到達して居るのである。茲に於て水利事業を中心として、之れを助長するために最も貢獻をなすべき土地改良會社の

必要が

認めらるゝに至つて居るのである。然しながら世間周知の如く今日益々財政緊縮の聲喧しく叫ばれて居る際であるから總督府が果して斷然、產米增殖の爲めとして之を來年度に計上するか否かは遽に推斷を許さぬとしても、既に官民共に考慮を要する時期とされて居るので、總督府に於ても充分考慮中であると云つて居るが、豫算の許す限り本案は是非來年度豫算に計上の必要があると云はれて居る。

土地會社の設立を 朝鮮農會より要望す
旱害救濟策をも進言す

朝鮮農會理事會は二十七日午後三時より東拓樓上にて開催せられ富田、韓兩副會長以下各理事出席、農事に關する時局問題に付討議し其結果土地改良會社の設立要望に關して確に提出の諸問題の主旨に於ては總督、政務總監に面接懇願說明することゝし尙本年の旱魃に際する處置に關しては其救濟方法として總督府に於て水利工事を起し之が速進を圖ること、灌漑の設備をなす施設並に之が販賣施設に水利工事により救濟を圖すこと及水利工事の能はざる地方の窮民等につき本府の救濟方法等につき[illegible]、中局、齋井、渡邊の各理事は二十八日總督府を訪問した

製品販賣に苦心する
專賣局の整理方針

專賣局に於ける整理緊縮は殊に巧妙なる手腕を揮ふに非ざれば往々にして却て事業不振の結果を招來し整理の眞意を

沒却

する事となる。然るに專賣局當局は此の整理方針に就て語る『整理主査委員の方針に非ず、大體の緊縮方針を示されたので夫れに據つて事業に差支へを生ぜざる程度に於て減ずべき費用は減じ節約すべきは節約し緊縮なる各種目に亘り多少でも整理し得るものは剩餘を生出すべく極力整理の方途を講じ今や大體の見當は立つに至つた。勿論豫て冗費として有る譯ではないが此の際節約の方針を定められたのであるから苦しいのは何れも同じである。

要は

所定の歲入を擧げ得る範圍內に於て忍び得る丈け忍ぶ方針で研究して見た結果或る程度迄の節約の目星が着いた譯であるが具體的節約案の內容は整理委員會にて決定後でなければ發表の限りでない。唯此の際旱害の爲め一般農作物の相當減收を來すべき模樣であるが從つて農民の購買力減少の結果が來年度に於ける當局製品の賣行に影響を來す事無きやを頗く恐れてゐる。然しながら歲出

豫定

の歲入を擧ぐる事が出來得ぬとすれば整理の目的が是が爲に結局水泡に歸すると云ふ事になるを以て當局としては能ふ限り販賣の努力を盡して歲入の上に缺陷を來さしめぬ樣に大に考慮を拂ふ必要があるのである。是に就ては目下地方の狀況を調査すると共に製品販賣の促進方法に關し極力講究中である』云々

營業用電氣
全鮮で四十三

朝鮮に於ける營業用電氣事業は電氣供給三十九、電氣鐵道四合計四十三であつて此の總資本額三千百六十二萬圓拂込額二千百六十九萬圓であるが最近の收支概況は總收

五、三、三の比率を
第二回軍縮會議で英國強要か

【紐育二十六日發電】英國の軍縮會議にて英五、米五、日三の比率を決定したが近く開かれんとする軍縮第二回の會議に於て英國は五、三、三の比率を強要し仰角變更は米國に讓らせる腹らしいが日本はイタリーも現に仰角を變更しつゝあるから之には反對するであらう

米海軍の大演習
布哇近海で

【ホノルル二十六日發電】米國聯合艦隊は明年四月布哇近海で未曾有の大演習を擧行する筈で百四十五隻の艦艇集合する旨當局から發表された之が爲めホノルルに數百萬弗の金が落ちると市民は喜んで居る

られた

公會私會

◇英總領事午餐會 英國總領事アーサー、ハイドレイ氏は廿九日總領事館に於てエリオツト大使を主賓とし齋藤總督夫妻下岡總監丸山局長夫妻園田外事課長松村秘書官夫妻を陪賓として午餐會を開催した

人事消息

▲吉村遞信局海事課長 元山出張中の處二十九日朝歸城

▲朴泳孝侯 二十七日夜烏山より歸城

▲ジヨンソン氏(米國東洋駐在領事監督)二十七日長崎へ

▲サー、アーサー、レンソン大將(英國支那艦隊司令長官)ホーキンス、ダーバン、ガーリスルの三艦を率ひ卅一日釜山に寄港する筈

▲エリオツト氏(駐日英國大使)廿八日午後九時三十五分新義州より入城朝鮮ホテルに投宿二日間滯在の釜山より英艦ホーキンスに便乘歸東の筈

▲黑田又吉氏(能率研究部理事)二十八日朝入城御成旅館へ

物產共進會
北鮮 其後の決定事項

北鮮聯絡地方物產共進會竝びに各府郡の協贊會にては役員何れも部署を定め各種の準備に忙殺され主なる會館及びアーチ等の建築も着々進捗してゐる最近決定の事項を擧ぐれば

一、船車賃割引 汽車汽船の割引に就ては既報の通りであるが城津、淸津、雄基に於ける各汽船會社取扱店にては更に貨物に對しても個人は二割五步引、二十人以上の團體には五割引と爲すことに一決した尙は共進會事務所よりは各方面に割引證も夫々配布濟であるが必要の向は直接淸津府內共進會事務所に申込めは隨時送附すると

二、特設館及休憩所 生氣嶺の北鮮粘土石炭株式會社、羅南の北鮮醬油株式會社及羅南酒造株式會社、漁大津の天然氷會社等にては夫々特殊趣向の特設館建設申込がある

三、電話交換實演 會館は既に十八棟を算するに至りたるが淸津郵便局にては會期中構內に二十數臺の電話器を備へ電話交換の實演を爲し兼て觀覽者の便宜を計る筈

四、遞信局の出品 朝鮮總督府遞信局にては壯麗にして實益と趣味を兼ねたる多數の出品ある筈にて不日同局の共進會委員中の二三名準備の爲め來淸の筈

廣東危機迫る
新聞電報差止めらる

【廣東二十六日發電】英國商團は戰鬪準備に資金を提供し市民は市の防備を完成し共產主義を實施するとの說が高い。廣東市は今夜が最も危險で新聞電報發送は差止め

茶話

新任專賣局財務局長は二十七日夕夫人同伴着任した▲新局長は五尺九寸五分と云ふ大男だが非常に民衆的であることが第一に初對面に於て氣持がいゝ▲二十八日は早速財務局員を集めて新局長の更任の挨拶があつたさうだ▲今官を去る和田前局長も感慨無量であつたらしいが、和田君の樣な頭腦の明晰な人が官を去るのは惜いとしても、同じく朝鮮に居住してこれから朝鮮經濟の爲めに多々益々努力して呉れ樣と云ふ事が甚だ嬉しい▲又新局長も朝鮮に永住の覺悟を以て充分身を落付け渾身の努力をなすと云つて居る▲是非とも其覺悟で我々も大に新局長に期待する所があるが、局長も其氣でうんと働いて貰ひたい▲永住と云へば遞信局の[illegible]課長も一年三箇月目で久方振りに洋行から歸つた▲兎角洋行すると若手の手腕家は直に內地に引揚げやうとする癖がある▲[illegible]君そうした氣思は寸毫もない樣だが洋行さへすれば內地に引揚げると云ふのは全く惡い癖だ

天氣豫報 [廿九日]

曇 一時晴

	攝氏	華氏
廿八日正午	二七度六	八一度七
廿七日最高	二九度五	八五度七

滿潮(仁川) 午前四時三十分 午後四時四十五分

父勇次儀去る二十三日鄕里姬路に於て死去致候間御通知に代へ此段謹告仕候
追て葬儀は來三十一日鄕里に於て執行可仕候
大正十三年八月二十八日
男 渡邊茂
妻 ウノ

當支店長渡邊勇次儀去る二十三日永眠せられ候間此段謹告仕候
大正十三年八月二十八日
安田銀行京城支店

來三十一日午前十時當地若草町西本願寺に於て故渡邊勇次氏追悼會を執行可仕候間御燒香被成下度候
大正十三年八月二十八日
發起人 久保田積藏 高橋甚次郎 中村再造 高木德彌 森啓助 中條橋吉 小林清次郎

資本金 參千萬圓
年賦又は定期償還方法に依る勸業資金貸出の外一般銀行業務並貯蓄預金業務を取扱申候
株式會社 朝鮮殖產銀行
京城府南大門通二丁目
頭取 有賀光豐
支店及派出所
(京畿道)仁川、水原、開城 (忠淸北道)淸州、忠州 (忠淸南道)公州、鳥致院、大田、論山、江景 (全羅北道)全州、群山、井邑、金堤、裡里 (全羅南道)光州、松汀里、木浦、麗水、筏橋、濟州 (慶尙北道)大邱、浦項、金泉、尙州 (慶尙南道)釜山、釜山鎭、馬山、晉州、統營 (黃海道)海州、沙里院 (平安南道)平壤、鎭南浦、安州 (平安北道)新義州、博川、宣川、江界 (江原道)春川、鐵原 (咸鏡南道)元山、咸興、北靑 (咸鏡北道)淸津、城津、雄基
右の外內地、朝鮮、滿洲、支那、各地に爲替取引先有之候
殖產積金 資金を造るには當行の「殖產積金」に御加入なさい。そして每月怠りなく一年位御掛けになれば御便利な資金の御融通も致します

洋服商各位
內容の充實せる春夏見本は依然人氣の中心となりⓎのサンプルの眞價が愈々認められて參りました
本冬は謝恩の誠意と奮鬪的意氣を以て更に充實代表的のサンプルを發行致す可く目下その準備中でございます
見本御入用の方は御所番御捺印の上至急申込下度發行部數に制限がございます
ラシヤ ボタン 商 Ⓨ 吉原商店
京城府長谷川町七十番地

全力を盡して御優待
旭屋旅館
お泊りの御方には當地月尾島大潮湯入浴券及び同所に至る自動車往復乘車券各一枚を進呈可仕候
位置は街の中央に位し前に築港の碧波を望む
仁川府築港通郵便局前 電話二五一番

資本金 八千萬圓
拂込濟資本金 五千萬圓
積立金 壹千百廿四萬圓
朝鮮銀行
本店 京城
總裁 野中清
支店出張所 內地 東京 大阪 神戶 下關 / 朝鮮 / 滿洲 / 支那 / 米國 紐育
預金、貸出、割引、爲替、海外爲替、地金銀ノ賣買其他一般銀行業務並ニ朝鮮、滿洲及西比利亞ニ於テ日本銀行代理店事務ヲ取扱申候
右ノ外倫敦、巴里其他內外國各地ニ爲替取引先有之候

氣象日報 廿八日

さらば朝鮮よ—菊池大將けさ赴任

朝鮮軍司令官より軍事參議官に榮轉した菊池愼之助大將は二十八日午前十時五分龍山驛發特急列車で出發赴任の途に就いた午前九時龍山驛前を左翼とせる步兵第七十八聯隊長角田大佐の指揮より將外部隊は龍山郵便局より龍山停車場方面へ整列し續いて朝鮮步兵隊の整列が終ると同九時十分菊池大將は一年九ヶ月住み馴れた軍司令官々邸を後に乘馬を以て龍山驛に向つた同三十分公式の見送りが終つて龍山驛には上長官以上の在鮮將校全部と下岡政務總監其他內鮮官民多數の見送り人に對し貴賓室で一々挨拶し定刻プラトホームに上長官以上及在鄕軍人整列し官民多數の見送り裡に副官長崎守一大尉を隨へ出發した列車が徐々に進行と同時に龍山總督官邸前廣場よりは野砲第二十六聯隊が打つ祝砲が殷々として打つ出された、菊池大將は最後まで昇降口に立つて居た

水道料金納期に就て
長尾財務課長談

專用給水（第二種に限る）及私設共用等の給水料金は『メートル』制に改正後と雖も從來と同樣四月、六月、八月、十月、十二月及二月を以て納期とするのである然るに本年八月中に納付すべき給水料の告知書が到着しないのは何故であるかと問合せの向も少くないが右は八月一日より『メートル』制に改正の結果八月及び九月分の使用水量を測り其二ヶ月分の料金は十月に徵收することになるのである尤もこれは二ヶ月分の料金に相當する額を保證金として最初徵收することになつて居るので此保證金は不日告知書を發し徵收するのである

苦情を持込まれて 二等車又連結する
但群山裡里間だけ

京鐵局が經費節減の第一として實行した旅客列車の二等車廢止に就て當時廢止區間の一部ブル特權階級で幾等か反對があつた模樣であつたが京鐵局でも今度丈けは腰骨が强く事又一般旅客を基礎にして乘用率の少い二等車を廢して仕舞代ふるに三等車を增結し乘客の利便を圖り其成績も各地に於て良好と認められて居るが此廢止について納まらなかつたのは群山方面のお歷々で知事以下各有志は再三京鐵局に對して不服を喞へ先般米商業會議所の決議として種々京鐵に陳情し速かに二等車復活せんことを要望してゐたが京鐵局でもこの陳情には充分考慮する餘地があり同方面の運輸營業しからず來る十月一日より施行する冬期列車時刻改正と同時に群山裡里間のみに限り二等車を復活せしめることになつた

電柱に不穩文書
犯人探嚴中

二十八日午前十一時頃府內黃金町六丁目體育院前の電柱に不穩文書を貼りつけた曲者があり本町署高等係では直に發見該文書を押收し犯人搜査に着手し目下活動中である

東拓の尾崎さんへ『幸運の爲に』の葉書
米國から出て五十七人目 世界を三周する豫定

東拓の尾崎理事が業上の前日廿六日東京の森某代議士から與のグッドラック（幸福の爲に）に來たアメリカのドレークと云ふ人が最初の出し主で米國で約五十人日本に來て十數人を經て尾崎君が五十七人目であるが之を貰つた人は廿四時間以內に九人の人に宛て寫しを送り斯くして世界を三周すると云ふのであるが尾崎君迄の名前が全部書いてある若し初めの九人の人が九人宛に出したとしたならば五十七人目の尾崎さんと同時に貰つた人は數く外れ二四〇……と〇が二四の次に五十四も附くことゝなつて到底數へ切らない大きな人數となつて居る之が朝鮮から歐州に行つてアメリカに戾り之れで世界一周すると既に尾崎さんの所で宛名がなくなつてゐる譯で世界三周等と云へば同一人が何百回か何千回も受取らねば完全に九倍宛に廻つて來ぬ勘定で受取つた人は九枚宛の英文タイプライターの寫しと一々名前も今迄のを寫すのであるから紙代や郵稅や手數やは又想像も出來ぬ大きなもので惱い厄介である

春光園へ立退强制
京電會社が社宅を建てる

京城電氣會社が府西四軒町三二ノ花園春光園に對し家屋明渡に千三百坪の地所明け渡しの訴訟を起し京城地方法院に於て去る五月中勝訴となつたが爾來同園では京電の要求に應ぜず今日迄立退かぬので會社では再び法院に立退强制處分の請求を爲し近く決定の筈でその曉には同園の果樹栽培等片つぱしから引拔き直に社宅の建築に着手すると意氣込んで居る

支那紙幣僞造
懲役二年求刑

府內獎花洞一二〇二林俊乘（三〇）が本年五月中多額の支那紙幣を僞造した事件は二十八日京城地方法院永島判事係りで公判開廷立會の寺田檢事は二年の懲役を求刑した言ひ渡しは三十日

酒 ⊗ 澤之鶴

ずとの事なりしを以て今回は之を中止するに決し二十八日通知狀を夫々發送した

運動界
大每野球軍
十月初旬來鮮

大每野球團は十月初旬來鮮の筈であるが一行のメンバーは左の通りである▲監督高石眞五郎（主將）▲主將小野▲投手小野、新田、森、內海（兄）井川▲捕手森、井川▲一壘小野、井川▲二壘腰本、高▲三壘日下、內海（兄）▲遊擊內海（兄）內海（弟）▲外野手松村、菅井、井川、川越、高須

福田勝、原田敗

【紐育潮フォレストヒル二十七日發】二十七日の米國庭球選手權大會にて日本選手福田氏は六對四、六對一のストレートセットにて米國選手スタンレー・ピアソン氏を敗り米國選手ジョン、ネシー氏は一對六、六對二、六對一、三對六、六對二のスコーアで日本選手原田氏を敗つた

田中博士講演

京城府主催で二十九日午後八時から長谷川町公會堂に於て『人類最高の目的と國家の將來』の題下に東大教授文學博士田中義能氏の講演會を開催する筈であるが聽講無料の由

罹災者追悼會
覺皇寺で

朝鮮佛教中央教務院では來る九月一日の關東大震災の一周年を卜し府內壽松洞覺皇寺で罹災內鮮人の追悼會を執行すると

電車脫線顚覆
重輕傷十數名

二十七日午後六時十分頃市街電車行二四九號が永田醫院前で三十餘名を乘せて進行中脫線顚覆し十數名の重輕傷者を出した（名古屋電報）

京城名物 文化まんぢう 本町二丁目 電本三〇七七

乾魚泥棒

高陽郡龍江面孔德里一〇一崔士俊（三二）は二十七日午前九時十分頃南大門通四ノ六九第一銀行南大門支店前で明太首尾を竊取し逃げ出す所を本町署員に捕へらる

棄兒

廿七日夜九時ごろ府內長沙洞一五二賀基鎬方の表門前に襁褓に包んだ生後二ヶ月位の鮮女兒の棄兒があつた

人蔘湯

▲本町署の司法室に變な杯がゴロ〳〵して居る、一同仕事が暇になると代る〴〵其の杯の中を覗いて、嬉しい酒の紐を解いてニタリ〳〵▲一體どうしたのだと訊くと『是はね總督府の某部務官の秘藏品なんだ、或る竊盜犯人が持つて居たのを押收したのだが、ものがものだけに被害の屆出もなければ取りにも來ない』との話▲試みに其杯を一見に及ぶとイヤ早落花狼藉、鷄の誰ではとても見られぬ代物……成程是では屆出も出來ぬ筈だわいとツク〳〵感心させられる▲最後に一刑事は斯う附足した『お蔭で我々は命の洗濯が出來ますよ、エッヘッヘ』

大和町の官舍へも
局長技師宅へ泥棒

八月二十七日午前三時頃より四時頃に至る間に於て大和町三丁目遞信局長官舍に正門を乘り越え刃物を以て內部に入らんとしたるも施錠完全なるため果さず被害はなき模樣であるが之より少し前の時刻に同町總田技師の官舍にも同樣手段で應接室へ忍び入り煙草菓子等に二圓在中の蟇口を竊取し更に來客用の靴、洋傘一本を竊取逃走したるが兩家共同一犯人らしく目星を付け嚴探中

本町の怪火
漏電でなければ放火だと睨らむ

府內本町四ノ一三三久保田力造方では目下家人全部が內地に旅行し留守中の所廿八日午前二時二十分頃出火し二階建の同家を全燒三時十分鎭火したが原因不明である本町署司法係では直に活動を始め三輪巡查部長は刑事と共に現場に臨み嚴重取調べた結果漏電でなければ放火だと睨みをつけ引續き調查中である損害約三千圓

本町署刑事總出で大竊盜團を檢擧
贓品數十點を押收

既報の如く本町署司法係刑事總出となり大竊盜團檢擧の爲め二十七日夜け新町遊廓に張込み犯人を搜索した結果三名の有力な嫌疑者を逮捕し翌朝三時頃引揚げたが贓品中には錦紗の羽織や卑猥な繪卷物あり數十點の多きに上つて居る尙殘黨逮捕の爲め活動中で此處兩三日中には全部就縛の筈

商品陳列競技
開催中止となる

京城商工組合聯合會にては廿七日午後三時より委員會を催し二十八日府より勸誘ありたる商品陳列競技會の件を附議したるが去る二十日の役員會に於て之を開催するに決し本府より補助金を仰ぐ事になつて居るが本府では商品陳列館階上を委員會に陳列場の無料貸與と補助金は下附せ

西大門官舍へ賊
豫算書類を盜む 犯人は見當つかぬ

府內西大門町二丁目總督府官舍三九號木田美朝氏宅では二十七日午後八時半より應接室に置いてあつた風呂敷包を何者かに盜まれたので直に訴へ出でたが中には豫算關係書類及大切な手帳等が包んであつた犯人は搜索中である

中央豫選大會スケッチ（一）
多田生

片や遞信局には 片や龍中倶樂部

戰ひは今酣なり、龍中夢のやうにぞろ〳〵と勝つ、敗る遞信軍色を變へて力戰の中に『お前ばかりはたのもしや』と見込まれた中堅手腕の骨を折る、スハと馳せ向けた一選手ヒ……と飛下る折角の試合に負けては骨折損と云ふもの、滿場の同情は此處に集まる

中央豫選大會の優勝旗

御眞影傳達
大學豫科へ

總督府に於ては二十九日午前九時大學豫科へ御下賜の御眞影を第一會議室に於て守屋庶務部長より大學豫科部長へ傳達された

あすの野球戰

仁川機關區—龍山驛（午後一時から）
三八倶樂部—オールドボーイス（午後四時から）
京中グラウンドに於て【入場無料】

同地草分けの醫者で森田龍一郎氏の令弟大田務氏も滿鼠となつて避難してゐると（奉天電報）

電車で負傷

二十七日午後八時十五分大島町二八五內部雄（四〇）は東大門發龍山行電車一〇八號より龍山郵便局前で飛降り負傷し鐵道病院で手當した治療一週間を要す。

白音太拉
水害慘狀

今回の白音太拉水害は聞きしに勝る慘狀で避難民は皆齊のみ齊の僞で餓鬼の樣に食物を漁つてゐる在留邦人二十戶は皆罹災者であるが

頗る興味ある問題である（奉天特電）

現役將校を青年團へ配置して
軍隊的訓練をする

現役將校を以て中等及專門學校に今少し徹底した軍事的訓練を施す事に付ては陸軍文部當局間に協議を開くまで具體的に話が進んでゐるが一から十まで軍隊式にはやれぬので此點の手心に付きて如何なる成案が出來るか注目されてゐる之に依つて需要さるゝ將校は約一千三百名に達するのであるが現在整理中の豫備將校を全然首にするわけにゆかぬから更に青年團の訓練方面にまで及ぼす方針の下に論議の步を進めると（東京電報）

亞機の日本入りは
九月中旬前後

世界一周の途中河內に於て機體を大破したアルゼンチン飛行家ザンニ少佐に對し神戶よりアドミラルラインのプレシデントマヂソン號で二十七日朝陸揚したものと同型の金剛號爆擊機ホビアライオン四百五十馬力速力百五十哩を同地に向け急送した飛行少佐は九月中旬龍後日本の領內に飛來する事になるだらうと豫測さる

芥子を密栽培

披州郡內面披州里一三五尹洪龍（三一）同府內光化門通り一四五尹幸元（三〇）同一四五沈季發（三〇）は共謀して本年春頃から芥子の密栽培を計畫し披州郡內面披州里金聖九が芥子栽培を許可されて居る附近を利用し密に栽培し此程阿片二圓五百目價格一千圓のものを採集した事を龍山署が探知し直に刑事が同地に出張三名と阿片斑品を押收し目下取調べ中である

中和郡大柳里にも ドルメン十數箇發見
形の頗る完全なもの

平南中和郡東頭面大柳里地方からもドルメン十數個發見されたが此に於ては龍江地方のものより著しく少いが形は頗る完全に保存されてゐる所謂英國ではドルメンを古代ケルト民族の墓標と云つてゐるが古代ケルト民族と我朝鮮古代民族とに如何なる關係を有するかは

卒業證書一枚三百圓 落第學生に賣る
下野中學校の怪事件

栃木縣宇都宮市立下野中學校書記小沼彥吉（四〇）は職員と共謀して卒業證書五六十枚を一枚二百圓乃至三百圓で賣つてゐた事實發覺目下警察部で取調べ中なるが其證書で專門學校や官吏試驗に這入つた者が多數ある見込である（宇都宮電報）

昨年九月から今年八月迄 東京の地震は千五百回

中央氣象臺の統計に依ると昨年九月一日の大震災から今年八月中旬迄に東京で身體に感ずる程度の地震は一千四百九十八回あつたが尙關東地方全部では昨年九月中でも二千三百六十回の多きに達した（東京電報）

引田廿師團長
あす朝着任

新任第二十師團長引田乾作中將は二十七日龍山地下驛を出發し二十八日夜釜山出發二十九日午前七時三十三分龍山驛着列車で着任直に臨時閱兵式に依り隷下部隊は師團將卒全部で壯麗なる入城式を行はれる由

白米一升四十五錢
まだ騰る 求職者殖える

不況はいよ〳〵ドン底に押し詰つ

比叡山で獨逸人刺さる
犯人は强盜らしい

…學校の獨逸語教授アボオ氏で寄宿舍に起居し佛教を研究して居るものと判つたが同人は今春以來每朝慶門寺山に登り冥想に耽けり最近では深夜山奧に分け入り坐禪し日夜瞑想するのであつたが二…が明瞭に成くので取敢ず本人を京大病院に擔ぎ込み應急手當を施へ府刑事課からも警察部長以下出動…であるが生命には別條はない（京都電報）

…少年團と稱し六人組の不良少年が京城を中心に竊盜を働き廻し…

謝近火御見舞 建部喜三郎 京城本町四丁目一三三 電話本局六五七番

謝近火御見舞 愛國生命保險株式會社朝鮮支部 外務主任 鵜川角造 京城府黃金町二丁目五三 電話長本局二八六〇番 自宅京城府本町四ノ一三三

謝近火御見舞 本町四丁目 廉賣所一同

謝近火御見舞 和洋紙印刷業 合資會社 谷岡商店 京城本町四丁目 電話本局（三四〇・二八一四番）

謝近火御見舞 京城文化住宅創立假事務所 深田哲矢 京城府本町四丁目百三十四番地 電話本局六五三番

謝近火御見舞 大野音吉 京城本町四丁目一四〇 電話本局九三〇番

謝近火御見舞 石炭 薪炭 合資會社 梅根商店 京城府本町四丁目一三三 電話本局長一六三一番 略號（ウ）又は（ウメネ）

謝近火御見舞 小原勝次 京城本町四丁目一四二番地

謝近火御見舞 西洋料理 旭支店 梶谷駿左右 京城本町四丁目一三四 電話本局三九二〇番

謝近火御見舞 植田國二 京城本町四丁目一三三

謝近火御見舞 萬成舍 木下鐵城 京城本町四丁目百四十番地 電話本局二七三番

謝近火御舞見 合資會社 京城荷札製造所 京城本町四丁目一四〇 電話本局二七七番

謝近火御見舞 柴田毛糸店 京城本町四丁目一三四 電話本局三九九一番 振替京城三一〇八番

謝近火御見舞 風呂中種太郎 京城本町四丁目一三三

謝近火御見舞 伊藤靖 京城府本町四丁目一三三

謝近火御見舞 小島光太郎商店 京城府本町四丁目一三三 電話本局一六三五

演藝案內

黃金館 帝キネ共營 每日晝夜 當る廿六日より 震災紀念特別大提供
◎實寫 大每ニュース 一卷
◎喜劇 お婿さん 一卷
◎笑劇 無字森映畫
◎現代悲劇 或る夜のスケッチ 五卷 里見明、澤蘭子、須田伶、柳まさ子主演
◎史劇 ポンペイ最後の日 七卷 伊國アンブロジオ會社一大作品 フェルナンダ、ポーケット孃主演
本映畫は紀元七十九年伊太利西海岸にポンペイと云ふ都市があつた、後山より黑煙を吐く事頻り又地震すら時々起つて居た。此都に母親を失へる可憐な花賣娘ニディアは每日鬼婆々の爲め苦しめられて居た。然るにクローカスと云へる若者に救はれた盲目の花賣娘も…大罪までも…時大音響と共に大地震大火災は各所に起つた
◎外傳 潮田主水 七卷 大阪帝國特作時代映畫 尾上紋十郎嵐璃德主演 敵打つ人、打たるゝ者、義理と恩仇、潮田主水を始として…

中央館 マキノ映畫 當る八月廿六日ヨリ料金半額週間
リールクラフト映畫 ◎喜劇 滑稽の正體 全二卷 ビリーウェスト氏主演
◎正劇 戰場の月 全五卷 マキノ時代劇 曾我の家十郎原作
◎活劇 女性の望み 全六卷 ヘレンシャドウイッタ孃主演 パイザニア映畫
◎新時代劇 心中宵夜町 全六卷 マキノキネマ大力作 新興部員總出演

初日滿員 轟然として忽ち狂亂の大渦を卷く 東都學生間に喧傳されつゝある
鈴木傳明、浦邊久米子、高木永二、水木京子 競演
猛闘速擊 ローマンス 雪中森林 塵境
日活專屬初瀨波子孃の獨唱塵境の歌は今帝都に大流行しつゝあり
本週も押すな〳〵の大盛況
滿員 常設 喜樂館

大正館 松竹共營 當る二十六日より特別大映畫
◎實寫 大每ニュース 長尺 メトロ會社映畫
◎人情劇 懷かしの小唄 全七卷 クララ・キンボール・ヤング氏主演
◎時代劇 冬木心中 全六卷 松竹下加茂撮影所力作 市川荒太郎、東愛子主演
◎正劇 日曜日 全六卷
◎喜劇 伊太利メッツナ 再興 二卷
◎名花パールホワイト孃主演

喜樂館

急告 中島印刷所は中島龜二郎退店致し商號を大正印刷所と改め御引立を願ます 京城明治町一丁目 大正印刷所 電話四三九番

電話開通 本局二五九二番 京城黃金町三丁目十七番地 杉野樂器店 電話本局三〇九番

ロシアを解せんとせらるゝ御方は先づ當地へ御來遊願上候 哈爾賓 北滿ホテル 大食堂にて每夜ロシア名物カバレー劇を開催致居候

模範 全乳 ▲李王職御用 ▲鐵道病院御用 東亞牧場 （電話二五番）

仁川に於ける工業
將來益々發達せん

【仁川】仁川港は其面積僅に〇四方哩に過ぎずと雖も工業的生産事業として相當見るべきものあり生産價額は三千萬圓に達しゐる中精米工業は其七割强を占め味噌、醤油、酒、燒酎、醬、製材、製粉、鐵工、製氷、ハム、トマトソース等は其主なるもので相當の發展をなしつゝある、而して之等生産品は主として朝鮮に生産し或は有利に購入し得るを以て地理的關係なる關係に依て其事業の發達を見るは固より當然で而も氣候、水質等又天然の宜しきを得たる上に水道水力の關係、電氣動力の低廉等相俟つて事業の發達を助成し且工場の如き敷地でも比較的容易に得られ、交通、運搬及金融機關が完備して居るので一層有利に發展し將來の擴張發達を期待されてゐる、今左に主要工業の生産狀況を示さむ

精米工業　仁川の輸移出品は米穀の消長に左右せらるゝ殊に精米工業は當港の生命であつて朝鮮に於ける優良品製造地として普く內外に知られ其仕上りは既に他港精米の追隨を許さぬものがある工場の主なるものは十二であるが其一日生産能力は五千五百石と稱せられ一ケ年優に二百萬石を精搗するに餘裕ある狀態である原動力は主として吸入瓦斯發動機及電氣モーターで規模の大なるものは百八十馬力の電動機を使用し大小合計一千三百馬力に及ぶ精米機は百臺以上で主として『エンゲルベルク』式を使用して居る、特記すべきは鐵より效率に研究し更に精米に仕上ぐる工場多く燃料として籾殼電力の外に籾殼を使用することである。

清酒　仁川港に於ける本品一個年生産高は七千石を突破し今や內地に逆移出を爲す盛況を呈するに至つて居る之が釀造の趨勢を一瞥するに當港に於ける酒釀造の濫觴は明治二十二年にして爾來一進一退年に消長ありと雖も逐次發展の域に進み明治二十七年の造石高は五百石に達した、日露戰役ありて是が需要激增し平和克復後益々工業勃興と共に、斯業は大いに振ひ明治三十九年には一萬二千七百五十石に躍進し鮮內は勿論支那、安東、大連方面に輸出する販路は減少なるものではなかつたが然し當時は未だ原料米の精白、醸造技師及容器の不完全等より品質は平味を帶び一種の臭氣さへ脫せず爲に當局の指導獎勵と當業者の努力とは遂に今日の成功を遂ぐるに至り所謂芳香醇良品の釀造を見るに及び內地移入酒を防遏すると同時に支那、滿洲、シベリヤ方面に活躍し輸出益々旺盛を極め最近に於ては內地逆移出を爲す趨勢である

輸移出變質米の眞相
朝鮮だけの罪でない　責は大阪側にもある

【仁川】鮮米輸移出變質の聲に刺激せられて鮮米が例年になき不評を移出された結果一部奸商の不正米移出なり更に變質米輸出の批難を受くるに至つた事は當業者に取り取引業者の最も遺憾とする所であるが之に就て大阪取引所內に於ける當業者が觀察せるものを見るに次ぎの如く、變質米の原因は必ずしも朝鮮側のみの缺陷でなく大阪側に於ても一部の責は負はねばならぬものがある譯である

（一）第一は大體に於て乾燥が鈍かつたこと

（二）全部の乾燥が不良ではないが春季に雨多くして其後暑天打續き且つ濕度高かりしに因る

（三）移入米が例年より多く倉庫は狹隘を告げ空虛なく積込まれたるにも因る

（四）內地米一口の俵數は少數であつて其積も小口であり自然とその間に空間を生じ自然通風もよいが朝鮮米の一口の俵數は五百俵千俵、二千俵と云ふ大口のものが多いそうして其積方は小口に區別せられず空隙なく詰込まるゝ嫌がある、隨つて風通し悪しく高溫度の爲に其中央に蒸せられて居る米は蒸されて變質したのは當然である

（五）倉庫內に寒暖計が掛けてあるが七月中旬より八月初旬までの溫度は九十度以上高きは百卅三度以上を迄上つて居た倉もある

（六）大阪市在米體を見ても朝鮮米が本年の如く二月から六月迄も常に五十萬石も六十萬石もあつた事がない例年は二十萬台であつて夫が轉々賣買され所謂新陳代謝をして居たが今年は入庫した儘動かない、そうして氣候が變調であつたから傷みが早くて多かつたのは當然である

（七）又氣候の變調が五月中旬からであつたから其以降に於て著しく損傷を生じた

（八）不完全な倉庫に收容したものもあり入庫後の手當の良否にも原因する所がある

（九）後から來た米後から來た米が順々に先に賣れて先に來た米が殘つた關係もある

（十）十二年産朝鮮米は決して前年に劣つた米でない相當のものである

農家經濟狀態
忠北槐山

【淸州】忠淸北道槐山郡農會に於て自大正十二年五月一日至大正十三年四月末日滿一ヶ年間に亙り郡內農家を選擇し大、中、小、窮の四階級に分ち其の經濟狀態を調査せるに狀況左の如くにして比較的小農の狀態良好にして中農たる自作農階級のものは不良の結果を示し其販路は小農階級の如きにも需せざる狀態にあるは注目すべき現象なり而して之が調査の方法は本道內十四ヶ面中比較的富裕なる面中等なる面貧窮なる面の三ヶ面を選定し其面中

（一）大農は十町歩內外の耕地を所有地主階級に屬するもの

（二）中農は二町歩內外の耕地を所有し自作又は自作兼小作階級に屬するもの

（三）小農は一町歩未滿の土地を耕作し小作階級に屬するもの

（四）窮農は主として農家の雇傭勞役に從事するもの

の四階級各四戸計十二戸を選定し日記帳に依り每日の金錢及物品の出納を記錄せしめ各面に於ては更に調査委員を設け之が督勵に從事せしめ調査委員及被調査者には夫々手當を交給し其の記錄の明確を期した

南浦商議役員會

【鎭南浦】鎭南浦商業會議所では二十八日午後二時から同所會議室に役員會を開催して來る十月二十日から三日間釜山に於て開會せらるゝ第六回全鮮商業會議所聯合會に提出すべき議案の協定並に出席議員選擧等に關する打合せを爲し三十日午後二時からは評議員會を開て該問題の決定を見る筈である

南浦學組會議

【鎭南浦】既報の通り鎭南浦學校組合では廿六日午後一時から府廳樓上會議室に於て學校組合會議を開催左記事項を異議なく可決確定した

一大正十二年決算認定の件
一不要土地處分の件
一大正十三年度豫算更正の件

營林廠の製材部撤廢請願に
新義州側寢返へる　原因は個人的關係？

【安東縣】營林廠の眞使命と國家的都市民業の調和と現內閣の兩政綱に伴ふ官業整理の政綱とを基調として安東縣兩市木材商が結束して營林廠製材部撤廢を督府に請願して居た事は既報の通りであるが愈々と云ふ瀬戸際になつて新義州側は體よく寢返りを打つたので安東縣側は孤憤起つて單獨で二十五日總督府に請願書を提出した、今新義州側が賛成しなかつた理由を聞くに『趣旨に於ては雙手を擧げて贊成する所であるが地元として營林廠の矢面に立ち共に運動すると云ふ事は少々困る、それで請願書には連署はしないが裏面に於て大に援護しよう、其理由は製材工場が閉鎖されるとなれば府の繁榮を殺ぐが故に府民の大多數が反對の意嚮である云々と云ふのであるが、然し眞の理由は調べて見ると民間側に於ては別に反對の意嚮はない、寧ろ反對の理由は組合の內部にあるらしい、即ち組合の理事某々氏等が營林廠の立木の拂下げを爲し目下伐採して流送しつゝあり而も一尺締に付き三圓位の利益を得て居ると云ふ事で而も各本年度に於て約二萬尺締位の流送を行ふ豫定であると云ふ事である、夫れで若しも營林廠が製材を止めて林業本位に努力し多量の流材を流下すると云ふ事になれば安東縣に於ける原木の相場に影響し之が生ずることになるので個人の立場上反對せざるを得ないのだと云ふ事である、併し斯う云ふ事を表面に出して言ふ譯に行かぬので府民の反對に藉口して居るのであると一方府民の立場より考へて見ると營林廠の製材工場が撤廢される事は一寸新義州の繁榮を殺ぐかの如くにも思はれるが併し冷靜に考ふれば決して左樣でない、よし營林廠が全部撤廢される樣な事があつても必ずや何等か形の變つた營林官廳が設置される筈であり且製材工場が民間に移さるゝとなれば更

朝紡保險金協定成る
＝百五十三萬九千百十七圓七錢＝

【釜山】朝紡の保險問題は其後保險會社と朝紡會社との間に保險金の協定額は百五十三萬九千百十七圓七錢と成立したので月末東京に於て取締役會を開き復舊に關する一切の方法を決定して工事に着手する筈で何れ技術者が來釜して工事に着手すれば少くとも一ケ年を要する見込である而して朝紡開業の曉は從來の勞銀より擴張すれば少くとも一ケ月約二萬五六千圓位の支拂をなす由なれば之が爲めに釜山の勞働者階級に及ぼす好影響は非常なもので下級者の生活を安定する事になるのであると

大同公會堂落成式

【平壤】二十六日午後二時より大同郡林原面新林里に東宮殿下御成婚記念事業として總工費六千六百圓の建築費を以て新築落成されたる大同公會堂に於て落成式を擧行した當日は道廳より知事代理として李保安課長外列席し參集するもの數千人に及び式終つて小宴に移り餘興として角力及相撲の試合等あり中々の盛會であつた

西鮮地方雨降る
坪當り一斗乃至七斗　まだ〳〵充分でない

平壤　西鮮地方は七月以來殆ど降雨らしき降雨なく旱魃の爲め農作物は枯死せんとする有樣で農民は等しく降雨を待ちわびてゐたが、二十六日午後四時頃から平壤地方を中心として豪雨沛然と降り續き降雨の模樣なので農民は全く旱魃に浮木の思ひで喜んでゐる尚平安南道各地の降雨量は坪當り平壤五斗三升、順川六斗七升、一合安州三斗八升四合龍岡二斗七升四合江西二斗七升四合平原五斗一升三合中和六斗三升である。

沙里院　旱魃狀況は既報の通りで一般に大恐慌を來して居つたが廿六日午前から晚にかけ及二十七日午後大降雨あり之れで諸作物とも幾分見直すであらうが然し豆類の如き最も時季遲れで其回復の程度は甚少なるべく尤も水稻は場所に依り浮塵子が發生し用水缺乏の爲め之れが驅除上大困難であつたが此度の降雨で十分の驅除が出來るであらうと觀測さる

鎭南浦　連日の旱天に田畑も殆ど全部が夥しい被害を受け殊に沿岸黃海道の水稻は植付當時旱魃で半枯れとなり次は先月中旬の暴雨で大被害を被り最近には再び旱害と蟲害と數度に亙る損害に弱り切つて居る所に二十六日午前三時半頃から雷鳴を聞き始めて同四時頃から可なり猛烈になるらしい降り振りを見せ始めたので資金の雨と喜んだ甲斐もなく午前七時頃には早カラリと晴れて仕舞ひ結局坪當り約一斗といふ少雨で『最少し降つてほしいなあ』と蒼空を見上げて恨めし相な顔をして居た

新義州　當地方は二十五日夜から翌二十六日未明に亘り大降雨あり一時は風さへ加はり暴風雨と化したが大した被害なく雨量は一坪當り約四斗位にて作物にはまだ〳〵足りぬ

慶源金融情況

【慶源】咸北慶源の金融狀況に就き組合理事は語る、目下の慶源地方で預金は郡や學校組合の外官吏の方からも少し宛は入りますが貸出の方は申込者は澤山ありますが何分にも資金の都合で貸出する事は出來ません、現在では組合員七百二十八人預金總額十三萬七千九百五十四圓で先づ此位が精一杯の處でせう北鮮各地組合で一組合員に對する貸出高の多いのは茂山が一番で次は鏡城の樣です、貸出が多いに從つて滯貨が增加する譯ですから此の際は大に强硬に整理しなければなりません、何しろ七月下旬迄は降雨も相應にあり農作を豫想して樂觀して居りましたが此頃の樣に旱魃となつては農作物は枯死して本年の收穫が思ひやられます、貸出を强縮と申しましても資金の調達が出來ればよいが當地方は消費地ですから不況が來ると取立も一層ひどい樣で何か兎も角とも聯絡を取つて一大整理をしたならいゝと思ひます

免囚保護事業

【群山】群山の醫師中島明氏は多年群山刑務所醫務に從事し累犯者の增加せるを慨嘆せる餘り從來各地にある免囚保護事業の消極的にして不振を極め居れるを見るに忍びずとなし今回全鮮有志の贊同を求め保護事業の積極的振興を計畫し朝鮮保護社と命名し之が事業に着手したるが其方法は差當り全鮮各地に於て活動寫眞會を開催し其收入の一部を免囚保護事業團體に寄附し兼ねて衞生思想向上の一端に資すべく右活動寫眞會は本月末群山に於て開催すべしと

體育協會臨時總會

【鎭南浦】鎭南浦體育協會では先般副會長吉氏辭任の爲め副會長一名缺員の儘であつたが季節も愈々運動シーズンに入るので後任副會長の選任並に其他の聯絡協議の爲め來る二十九日午後二時から鎭南浦府廳樓上に臨時總會を開く筈である。

勤續書記表彰

【鎭南浦】鎭南浦公立普通學校同窓會では今回同校に十數年勤續して校務の整理に盡瘁せる書記は永らく同校の事務に精勤し盡力少からず多大の信望を得て居る同校書記表彰の決議を爲したが會員全部が各金二十錢宛を醵出し記念品代として金二十圓を贈つた（鎭南浦）

平壤山手校
林校長辭職勸告さる
當局の處置は頗る不穩當だと學校組合議員反省を促す

【平壤】本月五日官邸府尹は突然山手小學校長林虎藏氏に對し辭職を勸告し本月中に辭職願を提出せよと申渡したが其後林校長と佐藤內務課長との間に辭職の理由に就て二三詰問的問答を交された由である右の辭職事件は本月十日頃に至つて學校組合議員の知る所となり學校組合議員は『林校長は左して缺點ありとも思へぬに突然辭職を勸告するとは甚だ以て不可解なり』とて府尹に對し理由を質す所があつた、これに對し府尹は老朽淘汰だとも言ひ又高齡淘汰だとも言ひ或る時は教育の改善とも言つて『府尹の說明は理由は曖昧にある事とて直接判然たる理由は言ひ兼ねる』旨の回答もあつたので十五日頃議員一同は道廳に阿部學務課長を訪問し理由を質したるに阿部學務課長は知事の意見での事で今日自分が茲で明答を與へる事は出來ぬからと他日を期して回答する旨の回答を與へた、斯くて議員一同は口を緘して道當局の回答を待つてゐたが二十五日に至るも何等の回答にも接せぬので再び道廳を訪問し渡邊內務部長に面會知事の代理だとて部長から『林校長の辭職勸告問題は人事に關する事で繰り返して聞かれる事を好まぬが教育の改善の目的も含まれて居る然し林校長が欽つてゐる自由教育が原因でない事は言明する』との回答に接した、斯くて林校長の辭職勸告は一として明らかな理由の解明を聽取し得ぬので學校組合議員一同は二十六日午後府廳に會合し當局に於て斯る態度に出づるに於ては平壤教育界のために寒心に堪へずとし十四名の教員は一日たりとも安心して教職にあることが出來ぬと左の如き決議文を府及道當局に提出する事となつた

決議文

這回山手小學校長の進退に就き當局の執りたる處置は頗る穩當を缺き徒らに我平壤學校組合教育界に惡果を及ぼすものと認め延て兒童教育に惡影響あるに堪へず仍て將來に於ては普く輿論を採り弊を去り克く民意の趨勢を考察し希望慎重の措置に出でられ度敢て當局の反省を促す

大正十三年八月二十六日
平壤學校組合議員一同

北鮮野球豫選大會

時日　八月三十一日午前十時
場所　元山中學校グラウンド
區域　咸鏡南北道、江原道
主催　京城日報北鮮支局　元山運動協會
後援　元山每日新聞社

釜山の大掃除
九月五日から

【釜山】釜山の秋季大掃除は九月五日より左記の日割に依り施行する事に決定したが然し其當日は雨天と雖も家具の日光消毒をするだけである

▲五日寶水町、中島町、大新町▲六日富民町、谷町、富平町、土城町、富民洞一丁目、二丁目、五丁目、榮町▲七日草梁町▲八日本町四丁目、相生町、瀛仙町、瀛州洞▲九日佐川洞、凡一洞、水晶洞、草梁洞▲十日牧之島、洲岬、東三洞▲十一日本町一、二、三丁目、池之町、埋立新町、佐藤町、大倉町、仲之町、高島町、萬砂町、岸本町▲十二日西町、大廳町、福田町▲十三日南濱町、幸町、辨天町、琴平町、常盤町

城津小學同窓會

【城津】城津小學校同窓會男子部では去る十四日午前四時出發松興里溫泉に行き一泊の上十五日午後六時溫泉を出發し城津に歸り十七日午前十時より小學校に於いて總會を開き明年度に行ふべき事業其他に關し種々協議する處あり午後一時より在校生と共に運動會を行つた（城津）

煉炭を機關車に試用
成績は大體に於て良好だ　小林平壤機關區長語る

【平壤】平壤鐵道局機關區長小林四郎八氏は目下平壤安東驛間の五六列車に試驗的に使用してゐる煉炭の成績に就て語る今迄の試驗の結果に依ると煉炭を使用する爲め列車が遲れるとか蒸汽力が減退すると言ふ樣な事はない、然し使用に際して火夫が不馴のため幾分不便を感じてゐる樣な模樣がないでもない煉炭は燃付と燃切りが遲く家庭用としては頗る珍重されてゐるが鐵道の樣な猛烈な火力を要する機關用としては返つて其れが缺點となつてゐる、然し煉炭は火力が石炭より强いから一二の缺點は補つて餘りがある、今迄の試驗で夏季は十分に煉炭を使用し得るが冬季は何うだか判らない、冬季煉炭を使用する事は燃附と燃切の悪い點が急激に强力な火力を要する點で不適當ではあるまいが然し實驗の結果でないと斷言はしない、二十四日から三日間は電興及三菱製煉炭と撫順炭を半々に配合し二十六日から煉炭二撫順炭一の割合で試驗してゐるとも言へぬが燃え切りが遲いと云ふ點で或は噸あたりに二圓位有利であるまいが、然し煉炭も安價になつたから大して得だとはあるまいが、然し煉炭も豫算者と特約でもしたら未だ幾分廉價に揚がるか知れぬ云々

圖書室新設

鎭南浦府外聖島公普校では野田藤內子郞氏の經營する光明學校で圖書室新設の計劃中で...の一部を寄附して圖

怪しい營口のコレラ
眞僞疑はし

【營口】營口埠市街に虎疫發生との事にて地方區及警務所は俄然大騷ぎをした處支那側の醫者が臨診もせず檢鏡したので確實であるか何うか不明である死體も早速燒き捨てたので眞僞は不明であるがそれからあらぬか其後一向それらしきものも發生せず唯一時新聞にかゝれた時の騷ぎで當時は二三の噂もしたさうだ、事に此後發生せざれば結構なことである

署長に一任
平壤券藝者の對券番要求を

【平壤】平壤の券番藝者が券番に對して三つの要求を申出た事は既報の通りであるが藝者中の姉さん株三名は二十八日平壤署に出頭同署長に面會し全權を署長に委任し穩和に解決されん事を依賴する事になつた因に三つの要求といふのは

一、發込料五十錢を券番の收入にせず藝者の化粧料として支給されたき事

二、藝者の積立金は券番で有利に融通しながら預け主の藝者に金利を支拂はぬは不都合であるから今後は金利を支拂ひ又年に一二回づゝ元金も拂ひ下げて目下の窮境を救助する事尚此の積立金は前借とは全然關係を附けざる事

三、事例獎勵金（消費節約立金）の支途を明にし師匠を雇ふか又は此際積立金を拂戻すか二者一を採る事

の三件にして藝者は『決して私達の要求は無理だとは思へまへん、何でも署長さんに御願ひした上は署長さんの御指揮に随はうと思つてまつわ』と語つてゐた

劍道柔道試合
全平壤對撫順滿鐵

【平壤】撫順滿鐵對全平壤の劍道及柔道試合は二十六日午前八時から平安南道警察部道場に於て擧行されたが來由知事以下多數の來觀があり頗る盛會であつた當日の成績は劍道は九點對八點で平壤側が勝れ柔道は四點對五點で平壤側が敗れた因に個人成績は左の通りである

劍道の部

撫順	平壤
稻葉	○○山田
三浦	吉本
○坂崎	○○德留
根北	柿本
○○○坪田	知北
宮原	○○安藤
○蒲口	○板垣
○阿部	○篠火
○○宮口	菊池

柔道の部

撫順	平野
益田	○安
×○阿萬	×劉
質田	○中山
○○藤	土井
×福島	×○石原
×宮崎	×藤原
○直槇	○○吉川
岡野	

淸州大田　兩老童團
庭球試合三十一日擧行

【大田】忠北道廳員を中心とせる淸州老童團に於ては今回大田老童團との野球試合をなす事に決し小島技師以下選手一行は來る三十一日午前十一時半から大田驛構內コートに於て決戰を行ふ筈である

鎭海署柔道納會

【鎭海】鎭海警察署の柔道士用稽古も愈々去る二十六日を以て納會となつた當日の試合は何れも鮮やかな成績である左の如し（鎭海）

○熊谷閑造（伊始榮）	○蛭田秀介（邵昌佐）
××井上吉太郎（金延藤）	○○熊谷園磯（上田房吉）
○齋藤源吉（岩田國彦）	○河野甫男（柘植貫次自）
××小笠原佳男（立川又男）	××松下嘉八郎（杉野勇次）

鎭南浦校同窓會

【鎭南浦】鎭南浦公立小學校同窓會は二十六日午後四時から男子部總會を二十七日午後一時からは女子部總會を開催したが兩日共相當の出席者もあり役員選擧及諸般の報告其他の付議事項並にテニス會等の後で茶話會を開催し盛會であつた（鎭南浦）

樂浪道跡調査保存會設立

【平壤】既報＝平壤の樂浪遺跡を保存せんとの議は疾くに設立の運びに移り今回道知事富永氏の肝煎にて府尹を推し若干名を有志中から選定する事となつた會の事業は樂浪遺跡の調査蒐集、保存、出土品の購入、翻譯、調査研究その他出土地圖の作成等にして各個人で所有してゐる古器物は一々目錄に載せて所在を明かにし散逸を防ぐさうである

記者團懇親會

【鎭南浦】鎭南浦府內に在住する新聞通信記者は內地人側丈けでも西鮮日々、平壤每日、朝新、京城日々、大阪每日、朝日等の本社で約十名に及んで居るが從來何等の聯絡がなかつた記者團設立の議もあつたけれども機運に熟するに至らなかつたが來る二十九日にて純白紙の記者團として府內の有志者も參加せる發會式を兼ねて懇談會を開催する事に決定した

迫間氏十萬圓寄附

【釜山】釜山の迫間房太郎氏は釜山府に十萬圓を寄附して工業學校を建てん事を小西府尹に申し出でたので小西府尹は加々尾學務課長と共に二十七日午後自動車を驅つて杉村龍事正を訪問し協議したが三氏が果して如何なる決定をなしたかは未だ之れを知るに由なきも完全なる工業學校を建設するとせば少くとも十五萬圓位の經費を要するので或は迫間氏に一層の激勵を乞ふて完全なる學校の實現を期する事に至るべきかと觀測せられて居る

震災記念日各地

營口　九月一日は有史以來未曾有の大震災記念日であるので各地でそれ〳〵の催しがある目下當地に於て決定せるものは各宗聯合主催にて追悼法會及び小學校父兄會主催の記念講演會を開き自制的精神の振作に資す爲郵便局は一日より三日間記念勤儉貯金を獎勵すべく目論見中

仁川　仁川にては九月一日午前十一時五十八分彼の東京大震災の突發時を期し府內各寺院の鐘を一時に打ち鳴らして府民一般に當時の慘害を想起し追悼の意を表せしむる筈

地方人事

▲下村充義氏（新任全南財務部長）廿七日午前十時二十八分定州驛着に來光直ちに官舍に入つたが驛には多數の出迎人があつた（光州）
▲エリオット氏（駐日英大使）二十七日午後十時四十分來新義州ホテルへ（新義州）
▲大島良士氏（新任慶南財務部長）二十七日夜大田一泊二十八日赴任（大田）
▲星野喜氏（慶北學務課長）廿六日金泉へ二十七日歸任（大邱）
▲富永慶北警察部長　事務打合せの爲京城へ出張廿八日歸任（大邱）
▲田中警氏（慶北警察部警部）富永警察部長の隨行として同前（大邱）
○佐藤京城覆審法院檢事長　二十四日來淸朱乙へ廿五日歸淸十六日會寧へ（淸津）

夏の風呂焚は咸興炭に限る

標語　汗を流すにや　風呂が善い　風呂を焚くには　咸興炭

特色

一、煤煙が少き爲　夏向風呂の煙突から煤が飛んで干してある白い御洗濯物を汚したり、明け放たれた御部屋に黑煙が舞込むだりする心配がありません

二、煤煙が少き爲　煙突の掃除は半年間に一度で充分です。滿洲炭や內地炭ならば一月に一度宛はせねばなりません

三、惡臭が無き爲　風呂が沸いたらば焚口から赤くなつた石炭を七輪や火鉢に移して御惣菜の煮炊が出來て調法で、到底他の朝鮮炭の追隨を許しません

四、安價で撫順炭內地炭の七割以下であります

持込値段　一噸金拾四圓五拾錢也　一叺（百貳拾斤）壹圓貳拾錢也　二叺以上配達致します

元山帝國炭業株式會社　咸興支店
代理店　株式會社鈴木商店京城支店
販賣所　京城林町一九〇番地　西川商店　電話光化門四一〇番　荷揚所本局二四〇一番

資本金　壹億五千萬圓
本店　東京市麴町區永樂町
頭取　安田善次郎
副頭取　結城豊太郎
株式會社　安田銀行京城支店
支店長　渡邊勇次
電話本局五八番・二九〇三番　振替口座京城[illegible]番
爲替取引先は內地各方面に朝鮮滿洲等樞要の地に有之候銀行一般の業務は最も御便利に御取扱可申上候

資本金六百萬圓　明治三十八年設立
當銀行ハ預金貸金爲替等一般銀行業務ヲ確實親切ニ取扱申候
京城府南大門通一丁目十四番地
株式會社　漢城銀行
頭取　韓相龍
電話長光化門八〇一番　振替口座京城二一〇五番
支店所在地　水原・平壤・大田・群山・東京・大阪・京城東大門・大邱
出張所所在地　東萊・平壤大和町・京城西大門・京城本町

多產鷄種卵、雛分讓

三百卵直系タンクレット系白色レグホーン
單冠ロード、アイランドレッド
實用完全孵卵器
多產王と云はるる實用タンクレット系
種卵、雛分讓
從來有りふれたるものより產卵力二倍（多產鷄を作るには秋の孵化に限る）
大田普通學校前　西本多產鷄園

學校劇の問題【一】

人生を愛し…藝術を尊敬し 可憐の童心に…解放を與へよ

小山内薫

人間のまことを正しく見開かしむるものは藝術の力である。多くの人間は盲目である。その盲目で正しく見開かしむるのが即ち藝術家の仕事である。藝術家は只自分が正しく眼を見開くのみでは駄目である自ら正しく眼を見開くと共に多くの人をそこに吸收せねばならぬ。そこにこそ偉大なる藝術の力が生れて來る。かのナポレオンは實に偉大であつた。しかし彼の

偉大なる所以 は彼自ら偉大なると共にその偉大をもつて多くの人を吸收指揮したところにあつた。藝術もかくの如きものである。吸收と指揮との大小深淺は直に藝術の大小深淺といふべきであらう。さて戯曲は人間の心の持ち方を表現するものである。

故に戯曲には すべて作者の心が表現される。世上に戯曲に個性を殊更に出してはならぬとか否とかの論を耳にするが、そんなことは論ずる迄もなくドラマに個性の出るのは極めて自然であり當然である。個性が出、人性が出るところにドラマがあるので、との意味に於て人生を戯曲の眼で見るとか言ふ二元的な眼方は正しくない。人生を人生として見るところにのみ眞のドラマがあり、これを措いて他に藝術の意味もないのである。そこで

眞の藝術家と いふものは人生を…人間といふものを眞に知つてゐれば居るだけ力が強くなるので、あらゆる人間の弱さからたとへやくもない正しさ強さ迄知つてゐなければ眞の藝術家としての仕事は生れぬドラマはかゝる藝術家によつて切に人生…人間が描かるゝところに生れるのである如上は普通のドラマの問題であるが、これが今學校劇といふ場合

果して正しく 理論があてはまるであらうか?私は言下にあてはまると言ひ度い。先づ學校劇兒童劇は何であるか?それは子供の生活のために存在するドラマ、人間生活とは何ぞやを知らざる子供のための藝術である。學校劇兒童劇は一に子供の心の糧である。ことに藝術としての活動發揮は子供の心に甚大の反響をもつ。所謂ドラマは人間生活そのものゝためであると同じ論理でもつて、學校劇兒童劇は一に子供のために存在するものである。

世に反對者が あつて、先づ一般演劇をすら攻撃反駁してゐる。かのルーソオは極端に役者の藝術を排斥した人でそれは不眞面目に人生を模倣し、自己の人格を舞臺上にサラシものにするとて忌み嫌つた『役者に藝術なし』と言ふ論議は可なり強いので、俳優藝術の獨立價値をみとめぬといふ藝術家も多いのであるがひるがへつて考察するに人生何ぞ模倣ならざる物があるであらう。模倣はやがて創造の元となる。

人生は模倣の 連續にして同時に創造の連續である心理的に模倣と創造とを區別することすら判然と許されないではないか。論理でもつてしりぞけんとするのは、甚だしい不合理であらう。模倣はない。模倣は人生の全部にして教育とは模倣を善導向上せしむる外に何物でもないのだ。また一般演劇をも虚僞であるとて攻撃排斥してゐる人もある(未完)

書齋の光線は

左から入れるがよい 眼をするのは惡い

一度近眼になりましたら決してもとの樣にはならないものですからたゞどうしたら

◇眼を痛ませずにすませるかを知ることが最も大切なことであります、眼がねを用ひることはこの眼を進ませないために必要です、そしてその眼がねは專門家に見てもらつて適當したものを用ひませんと却て眼をまねきます、よくかけたりはづしたりする人がありますがあれはもつともつゝしむべきことであります

◇近眼にならない豫防としては書物を見ない樣にすることが一番ですが、これは出來ないことであります、注意すべきは書齋の光線を常に左からとる樣に心がけ、書物と眼の間は常に一尺ほどはなれて讀み、暗なところでは一切つゝしむ樣にし書物の角度も顔面と併行を保つ樣にすること等すべて無理をしないことは意識的には現在のきゝめはわからないにしても知らぬ間に及ぼす

◇眼への有利な効果は爭はれぬものがあります、それから特に日本人に多い樣ですが近眼の人はもち論、健全な眼の人にもよく『眼がすわる』といふ風な人があります、これは日本の古來からのあやまつた觀察として眼球を動かさぬことが上品とされて來た關係からでありませうが、これは眼のために甚だよくないことであります元來眼球は六つの筋肉の運動によつて

◇自由に物體を見る樣に生理的に成つてゐるのですから平生からこの筋肉の運動(上下左右等グルくとさせること)を充分に練習することは大切なことであります更に最も注意を要するものは假性近眼といふものであります、一時的近眼といはれてゐるもので學生など

◇過度の勉強な讀書(試驗勉強)によつて起すものであります、これは近眼の眼がねを用ひることによつて本もの丶近眼になつてしまひます、専門家について假性近眼であるとがわかりましたならば二ケ月を海岸なり森林なりへ行つてのんきな生活を試みますとなほるものでありますからよくく注意してうかつなことをやつてはなりません

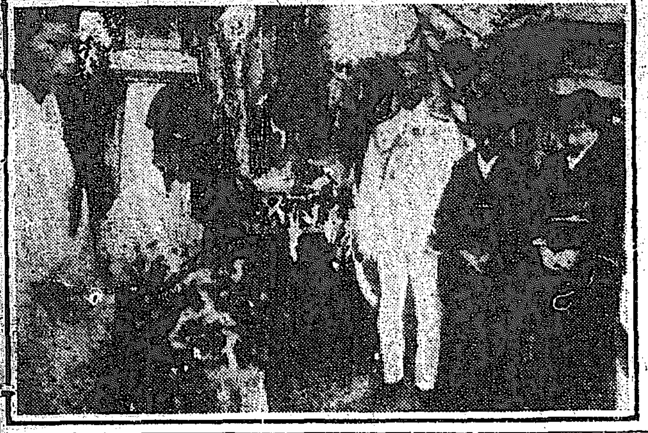

加藤友三郎首相一年祭

故内閣總理大臣元帥海軍大將加藤友三郎子逝いて早やくも一年恰度今二十五日が一周年に相當するので總て賀粟簡略に午前七時より青山齋場に於て一年祭を催した、寫眞は靈前の左より令嗣隆義大佐、未亡人、大佐夫人

監獄の話【二】

殖えるのは窃盜犯 政治犯人は減る

土居監獄課長談

最近の官吏が全鮮で合計約二千人あるが甚々監獄事務は消極的の性質のものであつて比較的不生産的のものであるから最小限度を標準とせねばならぬ。即ち最小限度の人と費用とを以て最大限度の仕事をして居るから各役人の負擔は非常に重い。

◇

昨今では囚人も非常に減少して役人の負擔も幾分減少されたけれども看守の一人の負擔は囚人約七人であつて内地の四人監督の五人に比しては非常に負擔が重い。一人で七人を管理するといへば非常に樂な樣であるが事務員を除去り監部を約二分した人數が現實に囚人を御して居るのであつて多きは看守一名で百數十名を監督して居るなど珍しくない。

◇

毎日新聞の三面を賑はして居る强盜殺人等の犯人、夫れは一人でさへも社會を大騷ぎさせた不逞漢ばかり百數十名を一人で相手にして闘つて居る。而も百何十度の炎天か、零度以上の工場で湯も煙草も飲めず扇子も團扇も使へずキチンと服裝と姿勢を正しくして多數囚人の非違を監視しながら、一面教導の感化教誨に努力して居るのである。

◇

囚人は昨今刑事被告人受刑者勞役場留置者全部男女合計約一萬三千人であつて十七の本所と十二の支所とに收容して居る。大正九年頃の一萬六、七千人時代に比較すれば稍減少して常態にあるものと云ふことが出來る。犯罪の種類は窃盜が最も多く强盜詐欺之につぐ

◇

女の犯罪の大部分は殺人であつて之に次ぐは放火、重婚罪等で皆低級無知の階級から生れたもので悲慘といはねばならぬ。政治犯人は比較的減少して語るに足らぬが思想上の犯人が從々增加して來たのは困つたものである。面白いのは社會で國士を標榜して一身を犠牲に供するかの如き意氣を示して居つたり又は共産主義だの平等主義だの高唱して居つたものが監獄に入つて監獄の徹底的の平等主義に閉口し特權階級として取扱ひを希望するなど矛盾の言行と矛盾を露呈することも往々ある。

婦人髪の臭いのは

不精から

婦人の髪の臭いのは多くは不精からで、極めて不衛生且又他人に對しても失禮だと思ひます、それには二週間に一回は必ず洗ひ、洗つた後は充分に風を通して乾かせる事が必要です。髪の臭くなるのは汗と脂とが化分して腐敗するのでありますが、體質的に惡臭を放つ人もあります、要に髪の衛生を心掛て置きますと、毛の抜ける時期である九月末から十月にかけての氣候代謝の場合、左程氣にしなくても濟むやうになります、ところで髪を洗ますには、種々の洗粉がありますが、やはりふのり、うどん粉などをたつぷり使ふ方が效果はあるやうです、又卵がよいと云つて用ゐる方がありますが、卵こまり感心いたしません、又油はど臭氣がよく抜け切らないため、あんな物でも夏期中は腐敗しますら用ひない方がよろしいが、極少量の植物性の椿ゴマ油などは化粧合この點害はないやうです、然し普通化粧店で買ひます油は、多く混ぜ物がありますので除去注意せねばなりません、これを素人が鑑別するには一寸困難ですが化學的に拵へたものは變の栓を捻ぢつて、齒の浮くやうな音がしますから解見當がつきます、又色のついたものは求めない方が安全です、なほ髪の臭氣を止めるのに、なまじ香料などを用ゐるより薄荷を少量つける方がよいと思ひます。

惡いパン

子供に食べさせると下痢をする

どういふパンがよいかといふと大體一、スポンヂの樣に收縮自在な彈力性のあるもの二、穴の非常に多いもの三、持つて見て輕いもの四、かいで見てすつぱくない物五、かんで齒にねばりつかないものはよい品です、反對にかむと齒の始末に困る樣な、かくとすつぱい樣なにほひがし、持つて重いものにはよい品はありません

なぜ惡いパンがすつぱい樣なにほひがするかといふと、パンを作るにはパン粉の中へイースト(酵母)といふ醱酵素を入れて、これを一晩ねせておいてすつかりはつこうさせるのですが多くのパン屋は細菌學の素養がない爲にイーストの取扱ひが極めて粗雜になり易いのでイーストの中へ容易に中の不純な他の細菌がはいつて酪酸のアルコール性の醱酵を起す酪酸醱酵を起すからなのです、だからこんな醱性醱酵をしたパンを子供に食べさせると子供が下痢するのです

いも畑(童謠)

十河巌

しよぼしよぼ雨の
ふる晩に
すてられた小猫が
ないてゐる
じやがいも畑の
くらがりの
どこやららんで
ないてゐる
父さんむかえに
きておくれ
母さんおなかが
すきました
かなしいころで
ないじやくる
じやがいも畑は
まつくらだ

お茶代りに コヽア

ココアといふものを我々が日本のお茶の代りに飲むばかりでなく小兒の榮養食として他の砂糖、ミルク等と混じて常に食べさせる事は甚だ有効なる食事療法であると私は深く考へる、ココアは誰も知る如く熱帶地方に多い、ココアは樹に生ずるものであるが此ココアといふものゝ抑もの初まりは、昔白人が印度へ行つた時に、土地の土人達が其木の葉を嚙んで渇をいやし數日間飢に迫らずに堪へてゐるといふ事實から大に考へて之を研究し、そうしてこれから得たエッキスが即ち今日のココアである故に我々が夏季の飲み物として之を用ふれば、咽喉の渇きも他の飲料水の樣に直に迫らず第一滋養に富んでゐる、要は兎角食慾不進で元氣の衰へやすい時であるから之を常ふ爲に一般の健康上、肥けても小兒の營養飲料として主婦へお勧めしたいと思ふ(内田醫學博士)

子供を不具にする

親の不注意

姿勢が惡いといふ事は一生の損であります。姿勢が惡いために男であればどれ丈けその人の風采を傷けるか知れません、又女であればどれ丈けその人の容姿を醜くするか知れません。

それも大きくなつてから何かの病氣で姿勢が惡くなつたのなら、因縁だと諦めて斷念も出來ませうけれど、若それが親の無智なるために、そうした惡い姿勢にして了はれたとすれば、それが女であるだけに餘計に腹立たしさを感ずるでせう。

それではどうして親が無智であるためにそんな惡い姿勢になるでせうか、いつも、こんな風に赤ん坊の背骨を曲げて抱いてゐますと、その子はだんく背が圓まるにつれて、終ひには取返しのつかない格好になつて了ひます。背骨を曲げたなり骨が固くなつて了ふのです。

これは一例ですが、赤ん坊を寝かす時も同樣です仰向けに眞つ直に寝かして置くのは好いけれども横向けにして背を曲げ脚を曲げて寝かして置くと、終ひには變な格好になつて了ひます。

新芋お料理

漬しやきいも

なるべく粒の揃つた小粒の里芋を選び、擂鉢に入れて皮をこすり取よく洗つてざるにあげ、鍋を振つてこすり洗ひ水と共に鍋に入れてゆでる、充分ねばりが出た頃に下して水を加へねばりを洗ひ落しゝ水を替へて再び火にかけてゆでる軟かくゆだつたら、ざるにあげて水氣を瀝り、一ツ宛布巾に包み、ざつと押し潰して楕圓形となし四五個位づゝ竹串にさし、炭火にかざしてざつと焦り、醤油とみりんと等分に混ぜ合せたものを二三回かけながらやき、下して粉山しよをふりかけ串にさしたまゝお皿に三串位盛つて進めます。

有田音松謹製

りん病 ばい毒

請合藥

別八円 特四円 並三円
別四円 特三円 並二円

◎本劑りん病の主藥は治療劑とし、ばい毒藥の主藥は醫學内服藥として世界醫藥學上第一有効と確認せられ帝國醫科大學病院等に於て賞揚配劑せられつゝあり且内務省衛生試驗所が檢査封緘せる高貴藥を配劑せることを保證す若し分析の結果前述の證言に違へる事を發見せる時は分析料として金百圓を進呈す
◎あらゆる治療法を講ずるも効なき患者は宛に角全國各都市に設置の專賣所に來談せられたし。

論より證據

にせ物御注意

◎商會の隆盛を羨み『にせ藥』を販賣するものあり。御買取の際は『藥箱』に『登錄商標有田音松』の文字無きものは『にせ藥』なり。御注意せられたし。
◎本劑は請合藥に付き他の藥店に販賣を許さず。故に御入用の諸君は下記專賣所へ直接申込あれ。

他藥店に販賣不許

有田ドラッグ專賣所
◎朝鮮 京城 黄金町電車通 鐘路四交叉點 龍山練兵町
仁川宮町二 太田春日町一 群山東榮町 全州高砂町 光洲本町 木浦榮町 麗水港 大邱弓町 甘浦洪 釜山辨天町 馬山京町三 慶南統營町 兼二浦本町 平壤郵便局前 鎭南浦三和町 新義州常盤町 元山本町二 咸興本町二 羅南生駒町
全國到る所に專賣所あり

醫療器械及諸機械自家製作裝飾金具鍍金一式
京城本町二丁目五十三番地
開正舍工作所
賣藥銀行本町支店衛突當
取次電話本局三九三六番

アストマトールは極度の喘息に對し一回にて即効あり。
全國知名藥店にて販賣す。
製造元 奉天 鶴原製藥所

カーテー 消臭液
各官衙學校御用達 衞生界必要品
製造發賣元 辛酉商會 京城府櫻井町二三七

眼鏡專門
眼鏡類は何でもレンズの入替や修理でも迅速に勉強致します
又貴金屬品は金銀細工入念に致します何卒多少に不拘御引立を願ひます
京城府本町二丁目(九一吳服店のとなり)
大學堂本店
電話本局長二九九九
カタログ進呈二錢を要す直に發送す

内科 眼科 小兒科
京城黄金町三丁目永樂町通り
本田病院
院長 本田建義
入院隨意
附設 京城肛門病痔疾療院
普通病室 特別病室
病院用電話本局二四二三番 自宅用電話本局二〇九五番 特京城二三〇八番

森永 フレンチ キャラメル
一個十錢 廿錢
…の表現! 榮養の象徵!
森永製菓株式會社

大阪商船出帆

仁川出帆
◎大阪行(群山木浦經由) △三星丸 八月廿九日午後三時出 △神港丸 九月一日午後三時出 △宮島丸 九月二日午後三時出 △平和丸 九月四日午後三時出
◎鎭南浦行 △三星丸 八月廿九日午後三時出 △平和丸 九月四日午後三時出

元山出帆
◎城津、清津、雄基行 新高丸 九月一日午後五時出帆
◎釜山、門司、宇品、神戸、大阪行 新高丸 九月廿[illegible]日午後[illegible]時出帆
◎鎭南浦安東縣行 ◎第五丑紹丸

大連出帆
◎上海、南洲、芝罘、青島行(但し○印は鎭南浦寄港) 臨江丸 八月三十日午後四時出帆 長春丸 九月 五日午前四時出帆

內地各港出帆主要航路
◎歐洲行毎月二回 ◎南米行一回 ◎北米行毎月一回 ◎濠洲行一回 ◎孟買行毎月三回 ◎南洋行毎月一回 ◎印度行一回 ◎臺灣航路ニ[illegible]

大阪商船株式會社仁川支店
電話二二〇
京城國際運送會社支店 電話一〇九六番
仁川京城運送同業組合 電話二六一番
郡山本町 仁川本町 新田洋行 電話[illegible]番
濟州仁川港町 有田組 電話[illegible]番

朝鮮郵船定期

朝鮮郵船株式會社 電話光化門
◎釜山支店 佐藤町 電話六一〇番
◎元山支店 海岸通 電話一一八番
◎仁川出張所 海岸町 電話三三一番
◎京城代理店 堅志町 電話國際二七〇番

○元山代理店 吉田商會社
智津丸 九月一日 大阪行
京畿丸 一日 下關行
綏天丸 八月卅一日 金剛山航路、靑津行
雄基丸 九月一日 淸津行
羅南丸 九月八日 乾浦行
平壤丸 九月三日 淸津行
京城丸 九月一日 淸津行
咸興丸 九月一日 雄基行
釜山丸 九月六日 浦鹽行

○釜山代理店 大池回漕部
天安丸 九月三日 東京行
咸鏡丸 九月四日 大阪行
京畿丸 九月二日 下關行
ひより丸 九月二日 新義州行
京畿丸 九月四日 北鮮行
釜山丸 九月六日 浦鹽行
平安丸 九月七日 上海行
慶城丸 九月二日 蔚山經由江原道行
忠淸丸 九月一日 濟州島行
鏡城丸 九月一日 木浦行

○木浦代理店 山野回漕店
天安丸 九月二日 東京行
咸鏡丸 九月三日 大阪行
新昌丸 八月卅一日 釜山行
咸興丸 九月一日 濟州島行
公州丸 九月一日 多島海行
全州丸 九月七日 仁川行
ひより丸 九月三日 新義州行
平安丸 九月四日 釜山上海行

○仁川取扱店 堀回漕部
天安丸 八月卅一日 東京行
咸鏡丸 九月一日 大阪行
ひより丸 九月六日 新義州行
全州丸 九月二日 木浦行
巨濟丸 九月 每日 海州行
孟德丸 九月二日 鎭南浦行
會寧丸 九月一日 安東大連行
平安丸 九月三日 上海行

京城酒造場

重役會で決定した
合同銀行整理
四十八名に諭旨退職
本支店の改廢も實行

卅一日の總會を以て合同すべき商銀實銀兩行の新職制、本支店の廢止等に就ては二十六日鮮銀に於て重役會を開き谷、金、山口、和田(實)古宇田、井内(鮮銀)久保田、松原の諸氏出席して專ら合同後の人員整理及行員整理問題を協議し翌二十七日前記諸氏中岩崎氏辭職後新に和田一郎氏參加協議の結果整理すべき員數を左の如く決定し

商銀側　三十三名
實銀側　十五名
合計　四十八名

と決し人選の上二十八日兩行は夫々諭旨を以て非常勤退任すべき事を内命したが主なるものは商銀側では淺香調査課長、金監理、東大門支店長、小野和川支店長の三幹部其他で實銀側は先般退職せる統香課長と共に幹部西名を含んで居ると而して右整理は合同契約に則ると共に左の通り本支店を整理する事に決定した

現商銀本店は實銀本店に併合して後を鍾路支店となし現商銀本町支店は實銀支店に併合し商銀本町支店は廢止され永登浦實銀仁川支店は之を商銀側に併合して實銀支店を閉鎖する

尚整理に伴ひ休職員整理は之を以て一段落とし今後實際營業後の都合にて不必要を感ぜない限りは整理は打切りとなる筈であると因みに退職手當に就ては未だ決定してゐないが近く決定發表する筈

手當は許す限り多く出す
某重役の談

手當の率等は未だ吾々の方で決定して居らぬから多い尠いの論はない筈だ而して規程の許す限り多く出す樣努力する又辭令の日附を延したりするよりも堂々と出すが良い又退職者の中には氣の毒な人もあるが全く行務の都合上人員配置の釣合に引いて貰ふことにした

實情を無視した淘汰
一行員の談

今回の馘首は人を見ずに履歴とか年齢とかに依つて二、三幹部等で決めてしまつて吾々の實情を無視した點である樣に想はれるが手當が案外尠い樣に仄聞してゐるので重役側も退職手當が尠いのであるから之も已むを得ぬが二十八日に申渡して三十日に首を切る樣な事はせずに一日附にして一ヶ月分位の給料は出しても良い筈だ

營業開始
九月一日から

合同新銀行新重役は八月三十一日の總會を經て選任し直に認可申請をする筈であるが合同銀行としての營業開始は九月一日より既に總督府の認可を得るやう諒解を遂げたと

商銀命令事項
大部分は削減

朝鮮商業銀行の總督府命令事項は創立當時之を育成せしむる爲め相當詳細なる制限規定等あつたが今日にては既に必要を認めざるものもあり旁々今般實銀を併合するを以て甚だ自由の點を束縛し制度を要する事もあるから愈々十數ヶ條の命令事項中不要のものを除き三四ヶ條に削減し合同成立後は直に改正施行される事に内定してるると

注目さるゝ京取總會
波瀾は免れまい

過般の總會に於て重役總辭職と決定、爾來委員と相談役の手にて善後策を講じてゐた京取は二十九日午後二時より市場樓上に於て臨時總會を開催し役員補缺選擧、減資報告を爲す筈であるが表面は平靜を裝ふてゐるも内部には相當波瀾あるものゝ如く從つて總會は多少波瀾あるものと觀念されてゐるが右に就いて某消息通の語を綜合してみるに大體京取委員の組織が如何なるものかを第一に考慮する必要がある卽ち委員長に荒井初太郎氏委員で佐藤通、白石潔、中村再造、藤尾浪吉の諸氏に相談役の古城菅堂、富田儀作の兩氏を加へて合計七名の委員を選定されてゐるが此の委員の系統から考察すると大部分は京取の現狀に就て快しとせず前記の如く某重役の一派からは盛んに策動を主張してゐる人々にある而して此の委員會では何等内交涉機關も行はずに一般に投票に依つて解決を決し樣とする態度であるので一部では頻りに此の點に就て非難してゐる向もあるがその他此の問題は重役總辭職に當つて如何に爲すかと云ふ事のみを委員に委任したのであつて後任組織に就ては何等委任した事はないと既報してゐるものもあり旁々廿九日の臨時總會は一波瀾なくては治まらないと觀られてゐるが若し果して總會に於て委員會の成案に基き役員を選擧するとすれば恐らく左の顏觸れであらう卽ち現重役武内作平、進辰馬、和田常市、趙鎭泰、若松兎三郎の五氏は留任固く既に辭任した新本氏を加へて合計六名の補缺に對する後任下馬評は新規として

平井熊三郎、新井初太郎、李秉鎬、原勝一(以上取締役)篠崎半助、古城菅堂(監査役)の六氏説

は有力であるが斯くては尚一名の缺員を生じるので一名の補缺は從來の委員の中より未だかつて下馬評にも上つた事のない意外の人物を物色するのではないかと云はれてゐるが

平岡光三郎、天日常次郎、進辰馬、加來榮太郎、李炳學

紛糾を生んでゐた丈け京取總會は今や注目の的となつてゐる

殖銀の產業公共貸
割合に申込が尠い

【殖銀重役談】最近水利資金公共團體等の申込は口數は割合に尠い今日の如き時期に於て無暗に事業を興す可きでないから各自眞面目に愼重に構へてゐるのであるから水利資金は契約の分はドシ〳〵出して居る新規の分は多少手當も出來て居るが當局府で未だ決裁されて居らぬので實際の融通はして居らぬ本年は旱天のため水利組合の有難味が減つたか流石に計畫はあつても申込は多くない公共貸付は前述の通り割合尠いが金額に就ては學校組合關係は別として普通關係等でも中々金額が嵩くなつて來た從來二三百圓程度のものが多かつたが最近の如き四千圓と云ふのがある次に運轉貸付は二十八人から十人に近千圓以上の口が相當ある最近の規程改正をしたが實際上信用の出來ないものが多くて困る大體この運轉貸付の借入は朝鮮には同業組合の不備から出來たり得ないものが多いので相當申込があるが殆んど貸す金がない樣な不致向な際に一々應じて行くことは却て上行ひ得ない筈である

復興債券
九月十五日から賣出す

【東京電報】大藏省は二十七日復興債券一千萬圓(年四分)を九月十五日より三十日まで賣出す事を發表した尚九月一日より十四日まで勸業銀行本支店に於て豫約を受けると共に發行條件は既報の如くである

精糖は不引合

精糖は會社筋の二十八圓以下の不賣協定に依つて市況は硬化し目下大阪二十七圓七十錢、朝鮮會社は二十七圓八十錢を唱へてゐる結果内地逆輸入採算不引合となり手合賣らになく強調の儘市況は閑散である

府內の在庫米
甚しく品薄

廿六日現在府內倉庫品の在庫高は玄米七千二百六十三石白米三百五十石外國米千八百四石糯米七百石麥八百石大豆百石粟千二百石合計一萬二千二百十七石にして平常の在庫高在か玄米のみでも一萬五千石以上なるに比すれば甚しく品薄であると

京取重役會

京取にては二十八日正午より重役會を開き二十九日開催の臨時總會に關する諸般の打ち合せを爲した

日銀銀況　(二十六日)

發行高	一,二〇〇,七二二
正貨準備	一,〇六五,三九〇
限外發行	一五,三八二
貸出高	三七二,五二九

內地金利　(廿七日)

	東京	大阪
無條件	二〇	二二
翌日物	一九	二一
月越物	二二	二二
六十日物	二一	二一
普通割引歩合	…	…

株式　(二十八日)

無味乾燥　手詰商內のみ
前場ヂリ安

今朝は大阪大新七十三圓六十錢と寄一圓八十錢から二圓ドタのヂリ安を入れ人氣益々沈衰相變らず一向閑散を呈し踏株ヂリ安歩調となつた(短期前日止値比較)
▲取三十錢安▲仁新十錢高▲安取四十錢安▲大新五十錢安

後場大閑散

後場は大阪大新七十二圓ドタ二圓十錢の不勢を入れ人氣全く滅入り只大新の寄り付に七十一圓八十錢で二十枚出來たのみで其他は全部出來不申へ(短期前場止値比較)
▲大新十錢安

重役改選後奈何
京取全く無氣力

京取連日の不振は漸く相場の上に現はれて來た模樣で今朝の如き一部小口の手詰めに二十四圓五十錢とヂリ安を告げ至極無氣力の商情を示した京取としては當分活況を望み難き一面唯一の人氣株たる大新が現在の狀態を持續するに於ては今期配當は結局無配當を免がれないと斷念さるゝ一方仲買人を始め一般仕手の沈衰は頗る甚だしきものがあり二十九日の臨時總會を控へて氣勢更に揚らず全く對岸の火災視して何等の注文も希望もない情けなき狀態である斯る狀態を呈するに至つたのは全く取引不振の結果ではあるが如何に一般が京取に愛想を盡かして居るかゞ窺はるゝ次第であると稱せられて居る併しかゝる人氣の間には買物殆んどなく軟派は徒らに手詰めの機を狙つて居るので相場も左程には下げず買方も亦軟派の買戾し以外には手を出さない狀態である是等は要するに閑散持續の爲め同一商閑の小相場をのみ繰返し自然愛想を盡された結果であることは勿論であるが二十九日の重役改選後に於て新重役の新施設を期待に如何なる商情を示すか多少の望みが繋がれて居ないでもないと

依然閑散軟調
商機轉換至難

同一步調を繰返し何等氣力なき大新も當限納會後に多少の期待が掛けられ大株整理問題も略見當が付いたのと相俟ち一巡買はれはしないかとの見越しが立てられて居たが今朝は來隔安に却て益宮の商情を呈した丈に角投機資金の缺乏は顯著なる事實で大阪市場の如き月末に際して乘替商內を爲すもの少なく概して手仕舞切りとなし玉數は漸次減退すると云ふ有樣であり代りは約二萬を數ふるの狀態であから納會後心機一轉買はれることになつても矢張アマリ大は押し返へからうと觀られて居る

安取下押す

安取は今朝安東地場の長期十圓ドタ先十圓二十錢の保合を入れしも當市場は相變らず小口乍ら一部の賣り物に九圓五十錢と低落した右は寧天に於ける錢鈔取引の復活と之に依る安取銀市場の不振を見越されて居る結果で此間の賣り物は引續き現はれるだらうと見られて居るが其値頃關係と地場を無視しての賣り叩きが果して奏功するか否か疑問であると唱ふる向もあつた

株界小言

京取市場の不振は神の命ずる處俗人が何とかしたかると聞かあたる其の證據には硬軟何れにせよ手を出す方がキット損をする▲殊に新重役の候補者はミクジ函の中に納まつて居るだから默つて神の命ずる處に隨つて居れば損をせぬこと疑ひなしだ▲其代り二十九日の臨時總會にミクジ函から重役が飛び出したら夫れこそ神樣の申見だキット繁盛するやうにするだらうし必ず繁盛するだらうと▲此頃は仕手も株主も此位ひ意氣地がない後場の出來高僅く勿れタッタ二十枚▲新重役の顏振如何ぢや成行寶りだと云ふものもある

京取委員會　開催

京取重役詮考委員は二十九日午前十時から市場に於て委員會を開き同日の臨時總會に對し委員會の經過並に詮考の結果報告上に關し豫め協議を爲したる上臨時總會に列席すべしと

短期喰合內容
二十八日現在

▲京取取組高二、三五〇代引六〇賣り方洪柱四七〇、吉見一、二二〇成滑一八〇、市川二九〇外四店買方、白井八〇〇、李甫一六〇、市川四〇〇外四店新田六七〇、白染一四〇、市川四〇〇外四店
▲大新取組高四、一三〇代引四六賣り方成滑一〇〇、新田二、二八〇、定岡五〇〇、金秀三五〇、南一六〇、白染一八〇外四店買方有田、五五〇、白井一、四三〇、田中一、五二〇、市川三六〇趙二七〇

定算　京取二十四圓、仁取九十八圓仁新三十一圓、朝紡七圓、拓新十五圓、安取九圓、鐵新八十一圓、大新七十二圓

日步　京取十錢、仁取四九錢、仁新十錢、朝紡五錢、拓新十錢、安取五錢、鐵新四十錢、大新四十錢

出來高　▲長期二百枚累計一萬六千六百三十三枚▲短期八百八十枚累計十七萬七千百九十枚

現株中値出來値　(二十八日)

銘柄	前場當限	前場先限	後場當限	後場先限
京取	…	[illegible]	…	…
仁取	[illegible]	…	…	…
新同	[illegible]	…	…	…
鮮銀	[illegible]	…	…	…
新同	…	…	…	…
[illegible]	[illegible]	…	…	…
新同	[illegible]	…	…	…
[illegible]	…	…	…	…
[illegible]	[illegible]	…	…	…
新同	…	…	…	…
[illegible]	[illegible]	…	…	…
[illegible]	[illegible]	…	…	…
[illegible]	…	…	…	…
[illegible]	[illegible]	…	…	…
[illegible]	[illegible]	…	…	…
新同	[illegible]	…	…	…
[illegible]	[illegible]	…	…	…
朝紡	[illegible]	…	…	…
滿毛	[illegible]	…	…	…
京電	[illegible]	…	…	…
新同	[illegible]	…	…	…
電興	[illegible]	…	…	…
釜產	…	…	…	…
朝郵	[illegible]	…	…	…
鮮鐵	[illegible]	…	…	…
新同一	[illegible]	…	…	…
新同二	[illegible]	…	…	…
新同三	[illegible]	…	…	…
新同四	[illegible]	…	…	…
[illegible]	[illegible]	…	…	…
京南	[illegible]	…	…	…
金剛	[illegible]	…	…	…
[illegible]	[illegible]	…	…	…
新同	[illegible]	…	…	…
東[illegible]	[illegible]	…	…	…
新同	[illegible]	…	…	…

短期取引

銘柄	寄付	大引	高値	安値
京取 前	[illegible]	[illegible]	…	…
京取 後	…	…	…	…
仁取 前	…	…	…	…
仁取 後	…	…	…	…
新同 前	…	[illegible]	…	…
新同 後	…	…	…	…
朝紡 前	…	…	…	…
朝紡 後	…	…	…	…
拓新 前	…	…	…	…
拓新 後	…	…	…	…
滿取 前	…	…	…	…
滿取 後	…	…	…	…
安取 前	…	[illegible]	…	…
安取 後	…	…	…	…
鐵新 前	…	…	…	…
鐵新 後	…	…	…	…
大新 前	[illegible]	[illegible]	…	…
大新 後	[illegible]	[illegible]	…	…

銘柄	寄	引
[illegible]	[illegible]	…
[illegible]	[illegible]	…
[illegible]	[illegible]	…
滿取	[illegible]	…
[illegible]	[illegible]	…
安取	…	…
大新	…	…

東京現株　(廿八日)

銘柄		銘柄	
鮮銀	六九·三〇	同新	一六·一〇
殖銀	四〇·四〇	同新	一〇·五〇
滿鐵	一〇七·〇〇	同新	三三·一〇
東拓	三五·〇〇	同新	一四·一〇
富士紡	五八·〇〇	日石	七八·九〇
朝紡	五·九〇	滿毛	一·一〇
東株	一一五·三〇	同新	九七·〇〇
五分利公債	……	遞取	……

大阪長期取引

銘柄	二十八日前場寄付	二十八日後場大引
大株	八七·八〇	八七·八〇
同新	七三·一〇	七三·一〇
郵船	七九·六〇	七九·六〇
同新	…	…
商船	三九·五〇	三九·五〇
同新	…	…
鐘紡	一九四·〇〇	一九四·〇〇
同新	八二·七〇	八二·七〇
東紡	一一九·五〇	一一九·五〇
日紡	一一〇·〇〇	一一〇·〇〇

大阪短期取引

銘柄	寄付	大引
○廿八日前場		
大新	七二·六〇	七二·六〇
鐘新	八一·六〇	八一·三〇
○廿八日後場		
大新	七二·〇〇	七二·一〇
鐘新	八一·一〇	八一·一〇

安東株式

	寄付	大引
○廿七日後場 安取 當	……	……
安取 先	……	……
○廿八日前場 安取 當	……	……
安取 先	……	一〇·二〇

鎭平銀

	寄付	大引
○廿七日後場 當限	……	……
先限	……	……
○廿八日前場 當限	一·七九八	一·八〇四
先限	一·八〇〇	一·八〇一

鮮銀銀況　(二十七日)

發行高	八〇,七二三,七八九,〇〇〇
正貨準備	二八,八二七,四〇一,八五〇
限外發行	一,八九六,三八七,一五

米況　(廿八日)

仁川期米
前場引締る

大阪前寄三十六圓四十二錢と十二圓丁高を入れて買氣沸騰し先一十四圓丁度と二十一丁高に始めたるも次値待ちの賣物に二節三圓九十九錢と伸悩みの折柄大阪跡四十五錢を高値にヂリ安の八節二十五錢さ前日の安値下廻りに人氣惡化し三十三圓七十一錢と挫け引際大阪は當限高の落調を受け先三十六圓三十五錢止めを入れて當限落後の反撥構への買物一時に現はれ結局三十四圓丁度と盛返して大引

後場氣持合ひ

大阪後寄三十六圓六十五錢と三十丁上放れを入れ先三十四圓十九錢と十九丁高に始め大阪跡七十錢の移りなりしも反應なく雅落に追込み引際大阪の六十錢の逆戾りを入れて六節四圓丁度より三圓九十九錢と割込みて引

鞘縮小は不利

阪地と二百餘丁に迄鞘を縮めて來た當所には正米薄とか旱魃不作等の強材料が潜み居りて內地と事情の異なる丈け此鼻向鞘を打も不思議でないといふ强氣もあるが然し元來が阪地相場を標準とせる當所なれば多少鮮內の作柄が不良であつてもこれ以上我の鞘を縮めてはと買方として當を得た筈でないのみか現在の正米は賣惜みとか品カスレとかにて所相場の高値を維持し得らるゝも新米の走りが出始めるか內地相場よりヨリ以上に買進む手口なきを以つて自然定期も少しさへ無難に經過せば漸次其れが事實に現はれるであらうと

大阪當限受渡

大阪當限は今前場を以て平穩に手堅く納會を告げたが受渡し石數千三百石值段三十八圓四十九錢にて朝鮮作柄の悲觀により地場筋大に買進みの模樣であると

吹値賣か安全

二百十日の大厄日も今の所では先づ安心して可なりである此の所で變進めば朝鮮は毛も角內地は平年作以上の收穫は保險付きであるが變り易い秋の空でいつ何處から低氣壓が襲つて來るかも知れないから軟派は一つも安心して居られず買方も又た期節柄樂觀買は危險視せる際なれば新規材料の突發を見る迄は双方乘出すべき機會に乏しいが然し同じ危險思想に捕はれ居る中からも賣方には十限で行ねは十二限と云ふ風に先に望みか殘つて居る丈け氣安い處かあるが買方は九限か十限で旨く仕事をして仕舞はぬと十一限からは新米が廻つて細工にならない憂もあり假りに此の邊一段の高値は免れぬとしても此の上五百丁許りの高値を見れば骨折り損の草臥れ儲に終るのだから新米時の相場として高値を出すだの可能性かあるかは疑問であるから安全と云ふ方面から云へは矢張り吹値を狙ふて賣るの外ないと云ふ玄人筋もある

朝鮮米穀取引所仲買人
仁川米豆取引所仲買人
廣澤正次郎
仁川海岸通三丁目
電話長一六〇番 五

新米見越商內

昨二十七日仁川穀物協會に於て新米の見越商內が成立したが出來値は丸キ三等米建にて十月一杯勝手渡し三十六圓五十錢十一月物三十二圓二十錢十二月物二十九圓七十錢と云ふ大値開きであつた

群山 新米賞與

今朝群山よりの報によると同市場に於ける新米受渡しに對する賞與は十月末限二圓十一月中限一圓五十錢十一月末限一圓十二月同格に決定した

米界餘聞

朝雨のバラ〳〵で再三相場にスカタン喰はされた連中も今度は其の手は喰はじと反對に買込めば今朝ピンと來るなど手も效まで曲るとは又た立派な天氣で相場が皮肉に全く以つて御話にならない▲朝鮮の作柄が惡いと云ふ事は既に一般の定評で其れに相場が二割減が三割減收とか云ふ事は最早相場の上に現れ盡したのでないかと云ふ向もある▲成程先物の三十四圓擱みを買ふて阪地の相場に當嵌くとなれば格下け運賃其他の雜費を詳細に加算すると四十圓そこ〳〵の相場でないと十呂盤が取れないのだから當所が御高と云ふ事丈は明かである▲之れではいくら强氣のシン〳〵屋でも阪地との鞘硝か眼に滲んで腰入れ深く乘出せないのに無理もなからう▲仲買店の小林氏が凶作地なる全北の道廳農務課を訪問して作柄の狀況を聞いたと云ふが其れによると作年より六十萬石の減收は免れまいと云はれて居るとか若し夫れが事實とすると米の都だと云はれる群山も今年は一寸心細い譯かな

各店の帳合せ

當限賣方		買方	
[illegible]	四〇〇	[illegible]	九〇〇
金益	三〇〇		
[illegible]	二〇〇		
中限			
[illegible]	五〇〇	[illegible]	三〇〇
[illegible]	六〇〇	[illegible]	三〇〇
丸平	四〇〇	[illegible]	二〇〇
[illegible]	二〇〇		
[illegible]	一〇〇		
先限			
[illegible]	[illegible]	[illegible]	二九〇〇
[illegible]	四七〇〇	[illegible]	六〇〇
[illegible]	二四〇〇	[illegible]	四五〇〇
[illegible]	二〇〇〇	金益	二六〇〇
丸市	一〇〇〇	丸平	二〇〇〇
丸九	[illegible]	[illegible]	三〇〇〇
		丸玉	五〇〇〇
		[illegible]	三〇〇〇
		丸タ	二〇〇〇
		丸大	二〇〇〇
		丸米	一〇〇〇

節	廿八日前場當限	中	先限
[illegible]	…	…	[illegible]
[illegible]	…	三六·〇	[illegible]
[illegible]	…	…	[illegible]
[illegible]	…	…	[illegible]
[illegible]	…	…	[illegible]
[illegible]	…	…	[illegible]
廿八日後場當	…	…	[illegible]
[illegible]	…	三六·一〇	[illegible]
[illegible]	…	…	[illegible]

	先	中	當
段入	三六·一〇	三三·〇〇	三三·九〇
取組高	九百石	千八百石	三萬千五百石
出來高	七萬八千六百石		
累計	一二五七九二〇〇石		

仁川正米

丸キ四等今摺物三十六圓擱み倉入物三十五圓四十錢地摺玄米三十四圓八十錢見當を唱へ賣物薄にて取引は閑散である

釜山正米

現物發良都三十六圓四十錢神力三十五圓三十錢九月中限三十四圓九十五錢十月中限三十四圓〇六錢より十錢出來高五千石

群山正米

現物發良都三十六圓神力三十五圓二十錢十月中限三十三圓九十三錢より四圓〇三錢出來高一萬四千八百石

大邱正米

一番九月末限三十四圓十五錢十月中限三十三圓五十七錢より五十五錢▲二番十月中限三十三圓五十五錢より五十二錢▲三番九月末限三十四圓十錢より四十七錢▲四番十月中限三十三圓五十錢より五十二錢出來高九千石

鎭南浦正米

九月末限三十六圓二十三錢十月末限三十三圓八十錢出來高四千石

東京期米

節	二十八日前場	二十八日後場
寄	三六·七〇	三六·八五
二節	·七二	·八九
三節	·七二	七·一〇
四節	·七一	·三六
五節	·六一	·三五
六節	·六〇	·三〇
七節	·五九	·三〇
八節	·八〇	……

大阪期米

節	廿八日前場先限	廿八日後場 ●當限納會
當寄	三八·六〇	
止め	三八·七一	……
中寄	三七·六七	三七·八二
止め	三七·六一	三七·九二
先寄	三六·四二	三六·六五
二節	·四五	·七〇
三節	·四五	·七八
四節	·四二	·七一
五節	·三八	·六八
六節	·三八	·六六
七節	·二九	……
八節	·二六	……
九節	·三一	……
十節	·三五	……

神戸期米

	二十八日前場	二十八日後場
寄付	三五·四五	三五·六一
止め	三五·四九	三五·六七

下關期米

	二十八日前場寄付	止め	二十八日後場寄付	止め
當限	…	…	…	…
中限	…	…	…	…
先限	三五·三〇	三五·三五	三五·三六	…

桑名期米

	二十八日前場	二十八日後場
寄付	三六·四〇	三六·四四
止め	三六·三九	三六·六八

大阪三品

月限	二十八日前場寄付	前場大引
八月限	納會	……
九月限	[illegible]	[illegible]
十月限	[illegible]	[illegible]
十一月限	[illegible]	[illegible]
十二月限	[illegible]	[illegible]
一月限	[illegible]	[illegible]
二月限	[illegible]	[illegible]

月限	二十八日後場寄付	後場大引
八月限	納會	……
九月限	[illegible]	[illegible]
十月限	[illegible]	[illegible]
十一月限	[illegible]	[illegible]
十二月限	[illegible]	[illegible]
一月限	[illegible]	[illegible]

京城穀物

正米現物

前日雨模樣に稍軟味の晴模樣となりし地場正米も朝來の晴模樣に手持筋又復居直り腰となり殊に上物は全く品缺乏の折柄て殊に入氣强く唱へ相場は三等合格三十六圓八十錢四等三十六圓三十錢見當なるも今摺上品は三等七圓以上四等六圓五六十錢以下の賣物なく地摺上物も同樣値頭を維持しつゝあり据物は相當賣物なきにあらざるも內地人向精白には不向なる劣等物多き爲め望人なく強いて賣らむとすれば三十二圓五六十錢以上には相入なき始末にて聊か荷兎れの氣味を呈し大體の市況は二百十日の厄日前にて氣迷ひの體である

大豆

新物の旱魃減收見越と漢江筋の旱天減水等にて新規出廻り減少の爲め手持筋益々賣惜り模樣を呈し龍山三等は二十圓六十錢の手合ひあり跡更に七十錢處迄進入あるも賣物無しの狀態にて其の他金汗十八圓七十錢逆鐵十九圓三十錢處を唱へられ前日に比し二十錢高の見當である

通俗太閤記
松林伯知講演　加藤由太郎速記
五百六十九回

次郎助ぎやつと一聲、それへ倒れる處を飛掛つた佐吉、忽ち首を揚げ、大音揚げたることにして佐『賤ヶ嶽の戰ひに櫻井佐吉唯今宿屋次郎助を討取つたり』と呼ばはれば、七左衛門は再び其處へ馬を乘出し、七『少年暫らく止まれ汝に對して言分あり、吾等宿屋の次郎助を討つたるからは、汝の首は斯く申する七左衛門貰ひ受けたり』、佐『オゝ七左衛門なるか最前士卒の爲に妨げられ物別れとなつたる地方、再びこれに來りしからは、汝も冥土の旅の一里塚に追ひ遣はすによつて、覺悟をいたせ』とまた〳〵丁々發止と斬り結んで居ります。されど櫻井佐吉に於ては最前よりの働きに身體も疲勞をいたしたものと相見え、少しく受身に相成つたる處へ臨台よりして大音揚げたる身の丈六尺ばかりの勇士あり、『ヤア〳〵北國方にさる者ありと聞えたる宿屋七左衛門、某は羽柴方の一人粕屋助右衛門なり、イデヤ櫻井佐吉に代つて某汝の首を討取つて呉れん』と二間柄槍長の槍を扱つて進み出でました、七左衛門悸然といたしたが仕方がございませぬ七『オゝ粕屋助右衛門とあらば相手に取つて醋白し、少年の一命は助けて遣はす』と云ふことは大きい、其儘佐吉は心ならずも鎗を助右衛門に譲つて其處を退きました、爰に於て宿屋粕屋の兩人鎗を合したが何れも劣らぬ勇士と勇士、負けず劣らず戰ふと云ふものは戰つて居つたが、斯くては果てじと助右衛門が憤つて突き出した槍先、ヤツといふ聲と諸共に七左衛門の脇腹へグサと突き込んだから何かは以て堪るべき、其場へドウと落馬をした、助右衛門手早く馬を飛下り忽ち七左衛門の首を擧げ、再び馬に打跨り、助『ヤア〳〵敵も味方も能く聞かれよ、北國にさる者ありと知られたる宿屋七左衛門貌満は、筑前守旗本の一人粕屋助右衛門討取つたり』と呼ばはる聲と共に羽柴方の軍勢はこれに和してワーツと鬨の聲を揚げました、北國勢は追々大將分討死を遂げるのを見て益々士氣沮喪の樣子、佐久間玄蕃これを聞いて大いに怒り、最早この上は自ら馬を乘出して筑前守の本陣に乘込み、秀吉の首を討つて己も討死せんと猛り狂ふのを原彦次郎押し止め出で、彥『恐れながら討死なさるといふは宜しからず、暫へ退き今一戰をいたすと雖も、これより益々必死となりて戰ひ玉はば、或はこの敗れを取返さん、徒らに死を急ぎ玉はずも、先づ本陣を他に移し玉へ』、玄『賤ヶ嶽に戰ひを始めてより陣所を變へること三度、北國勢は戰ひに負けては陣所を變へると云はれては武士の恥辱、暫へ大敵此處に押寄せるとも一寸もこれより跡へは退くべからず』彥『これはしたり、斯くまでお諫め申すを用ゐ玉はぬとは御情なし、今一度與郡の地に本陣を變へ玉ひて、士卒の勇氣を勵し玉ふこそ然るべし』と諫を盡して厚く彥次郎が諫めましたから玄蕃も今は據ろなく手廻りの同勢を一纏めにして既に平野村の方へ引と本陣を移しました、然る處東の方より白綾の鎧を着用して、紙子の陣羽織を着し、金三ツ團子を指物して、大身の槍を握げ現れ出でたる勇士あり。

齒科醫院　京城本町五丁目(郵便所跡)　宮田健四郎　電本二〇二八番

御定價表進呈
薄利多賣
紙文具の御用命は
京城本町一
江里口商店
電本一〇三〇番

俳諧の連歌　(三)

杜若

別れても又逢ふ水や杜若　白骨
涼しく殘る風の御母數　聽秋
月傘卜用殘しき友と打ちりて
すずい辨當も甘き透き顔
凸凹に月の影をしき調け
足元近ふ虫の啼き立つ
川越して來るは砧の習らしく
孝の運奥に蹈ふ弃
ひそ〳〵と跡を仕立つる片出會
霧踏み分けて出る買物
折りへらす指に今年も押詰り
男の上から腰かけて行き
氣むも輕き快氣の神詣
顔も向ひたり有明に入る宵
豐年の果に落ちたる紙漉師
永くかゝりて出來し再建
枯足に花も咲いたり月開く
祭守一刻値千金
右滿尾

棋新手合　(二)

於講洲郡陽佐田重作氏宅　金山棋友俱樂部
兩駒落　七段　神田木光治(東京)　▲　長島才吉(大連)
圖は前號指了迄の局面
▲持駒　長島氏ナシ

△八三金▲二八玉△六二玉▲三八銀△四二銀▲一六歩△三四歩▲三六歩△四三銀▲四七金△三三桂▲七五歩△同歩▲三七桂△七四歩▲七八飛△七四歩▲九四歩▲九六歩(以下次號)

物理療法

希望の方は我社代理部へ
施術は毎日五時迄

▲X線治療……骨折や脫臼や骨膜炎等の疑ひが在つたら先づ撮影に利用さるゝ事をお勸めします

▲適應症▲

▲X線療法……るいれき、腋臭、わきが、痛れ、肉腫、關節炎、肋膜炎、腹膜炎、胸痛、水虫」等にきび頑固な皮膚病等
▲『K氏式デアテルミー』『ファデザチオン』其他の療法……神經痛リウマチス、脚氣、神經衰弱病▲胃腸諸病、淋病、睾丸炎、關節炎、膀胱諸病、子宮及附屬器諸病、月經異狀、其他慢性諸病▲冷灼及エックルピウム療法等……いぼ、あざ、ほくろ、そばかすの除去、禿頭病の毛生、頑固な皮膚病等

八月三十日

(舊曆七月三十日)▲辛巳▲四綠▲暗劍辰巳▲友引▲收

▼四綠▲表面は運氣大なることくなれば、ひき退き目上と北とが吉
▼五黃▲努して益少き日他人の世話事は失敗に終る北と艮と西が吉
▼六白▲肉身の間病にも爭ひを生じ易い故目が安全南と艮と西が吉
▼七赤▲外に出ると勵もすれば損する日居商內は利南と東と西が吉
▼八白▲足下の見えぬ事がある時東南は見合するが宜い東と西が吉
▼九紫▲目頭の願ひ事は大抵成就する日大に進んで吉南と子が吉
▼一白▲勇氣に充ち理想實現に勵る日すべて大吉待人來る西と丙が吉
▼二黑▲邪道に踏み入り易く油斷のならぬ日大事は見合せ北と南が吉
▼三碧▲意氣づく日目上の助立を掲けて出世の端緒を得坤北が吉

關釜連絡船

釜山發　午前十時　午後九時卅分

廿八日　朝、昌慶丸　夕、景福丸
廿九日　朝、昌慶丸　夕、景福丸
三十日　朝、昌慶丸　夕、德壽丸

南山方面を荒し
主魁西大門署に逮捕

京城へ買ひ取る

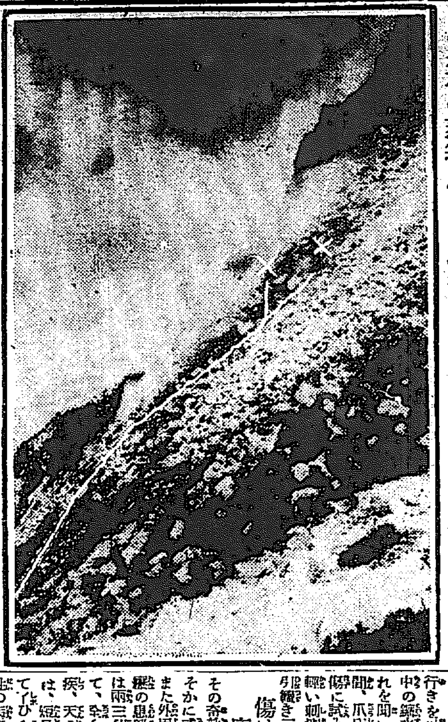

「別府鑛水」の泉源地

白煙の濛々たるは鑛水の蒸發する光景で上部の稍黒い部分は岩石、此の岩石に蒸氣の當りて冷却滴下するものが即ち『別府鑛水』である

長井藥學博士が「靈泉」と激賞した別府『鑛水』

▲胃腸病皮膚其他傳染性諸病に奏効

泉都別府の装飾である鶴見の山裏に當る鑛角に靈水が湧く。『別府鑛水』として大正八年以來既に世に公にされ、各種の動物試驗の結果から見ても、多くの患者に試みた治療上の實際から見ても其効果は實に靈妙不可思議のものであるらしい。從て別府温泉に遊んだ序に、この靈水の不可思議力を聞いた東京帝國大學教授の理、藥學博士長井長義氏は泉質研究の結果、全く靈泉と稱するの價値十二分であるとて、此鑛水の發見者たる高山繁氏の爲に紀念として、『靈泉』の二大文字を書き殘されたのを見ても、是が決して世俗の低級な迷信から來た所謂『お水』的のものでないことだけは明らかである。

脱せむ凝外の状態に置かれて居る時である。何でもいゝ少しでも効目のあるものなら試みて見るに限る

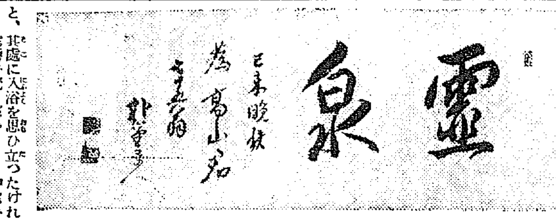

長井藥學博士筆

「靈泉」「別府鑛水」は何うして發見されたか

發見者の高山繁氏は九州別府流川の人であるが、氏は長井博士の所謂『靈泉』を發見するまでに就いては、長い間の哀話があつて、不治の病苦に十餘年の苦惱を續けて來た高山氏が、不斷した懸命から此の『靈泉』を發見して、遂に自分の一命を九死の間に救ひ得たる天與の賜物と喜んで。

その喜びを普く世上の人々に

分ちたいといふ念願を起したのは尤もである、然し高山氏は元來我國に於ける最初の家畜洗滌液絞り藥の調劑師であつて、明治二十五年京都に於て其職に從つて以來今日までは非常に忙殺されて居る有様であるから、本職の洗滌、絞り藥の方を疎にして、『靈泉』の普及に没頭することは容易に許されないところであるから氏は本職の餘暇を偸んでは專ら靈泉の宣傳に努めてゐる。

發見者 高山氏の數奇な運命

今を去る二十四年前のことであつた高山氏は不幸にして絞藥の爲め膀胱癌に罹り、明治三十五年から四十四年までの約十年間を、氏は大分縣立病院、縣立病院、熊本醫立病院と經めぐつて、有らゆる醫療の手を盡して見たが、病勢は依然として募るのみで、全く絶望の淵に落ちて了つたのであつたけれども血氣盛りの身で、殊に

國産としての絞藥に就いて

は非常に大なる抱負を有して居る氏としては、何うしてもそのまゝ死ぬるやうな氣持になれず、遂に最後の望みを東京帝國大學病院に懸けて診察を受けて見たが、此處でも同じく不治の宣告を受けて、今は恐ろしき死の黒手を待つより外に仕方がなくなつたので、まア死ぬまでの時間潰しにといふやうな一種の諦めから、氏は別府温泉に湯治することになり、大正元年から約二年間を同地で暮して居るうちに、久住山麓の硫黄礦の地獄冷泉が、難病に特効あることを耳にした。

瀕死の發見者が回春の喜び

當時の高山氏は溺るゝ者の藁をもと、其處に入浴を思ひ立つたけれど、交通不便の同地には、歩行不自由の難病患者である重態の同氏が行くことは到底不可能であつたで氏は已むを得ず無理を辨へた一老人を雇つて變の地獄から其鑛水を汲んで歸つて貰ふことにしたところが彼の老人は、鶴見山の裏を繞つて變の地獄に向ふ途中、鶴原の奥の硫黄山中に不思議の鑛水のあることを聞き出して變の地獄行きを思ひ止まり、其まゝ塚原山中の鑛水を汲んで歸つて來た、それを聞いた高山氏はその頃六ヶ月間、爪床炎で惱んで居つた指頭の傷に試みその鑛水を塗つて見ると輕い刺戟があつて心持がいゝので引續き二三日塗つて見ると。

傷は忽ち全癒して了つた

その奇効に驚いた高山氏は、心ひそかに或期待を以て旺に飲みもしまた外用として胸部、脚部と、疾患の患部につけて見るとその効驗は兩三日にして著るしく見えて來て、全く痛みも去り十餘年間の病疾、天下の名醫に見放された大患は、短日月の間に夢の如く全癒して了ひ今日まで十年間一度も病氣に冒されもせず日々繁務に從事して健康體となつて居るのである。

同病者を救ひたいとの發願

此の奇蹟的効果を目た高山氏は、別府鑛水の偉大な神の如き奏効を實驗し得たので氏の幸ひは獨りるにものなく自分に得た奇き靈驗と靈驗とから氏は之を不幸な人々貧しい人々の爲めに、無料配布をして、それらの人々を病苦の淵から救ひ出しそれらの人々が再び健全な身心の所有者となつて社會的に活動することになれば、啻に病者を喜ばせるばかりではなく、間接には社會淨化の一つにもなると、早速『別府鑛水』の無料配布を思ひ立つたのである。併し無料と言つても際限無く無料で送つてゐては、到底經濟が許さぬので、極めて簡單な制限を設け、貧しい

人々で『別府鑛水』を無料で送つて貰ひたいと思へば

その地方の警察署の添書に一本六十錢二本七十錢三本八十錢四本九十錢の割で送料（郡代及小包料實費）を添へて、大分縣別府市高山繁苑へ申込めば直ち送つて來る、それで幸ひに不治の難病が全癒なり再び患者が健康者となり活動家となつて一定の仕事を得たならば其時始めて一本一圓の割合で無料で服用した『別府鑛水』を購買し代金を送付して戴けば、高山翫居では、それをまた、無料送付の準備金中に入れて貧しい病患者を救ふことにするのである。

各地に於ける難病快癒の珍らしき實例

昨年十月十六日の大阪每日紙上に『妙藥發見』と題して掲げられた記事は即ち本鑛水の顯著なる効能が天下に公表された一例であつて元東京鐵道打狗支線總長高橋傳吉氏が、數年に亘り、膽病患者に試用せしめた結果、九名の同患者中四名は全治し、殘りの五名も其の經過極めて良好だとの驚嘆すべき實驗報告を掲げた事は、醫者の記憶に尚ほ新な所であるが、其の他各地に於ける數限りない實驗報告の中から最も珍らしい實例を左に摘記して見よう。

咳嗽全癒

名古屋市役所に勤務されてゐる陸軍豫備中尉野田三男氏は永い間の中に激烈たる咳嗽にかゝり、如何にしても全治せずに、偶々別府に立寄つた際に本鑛水を試用し、服名するまでに全治してその著しい實驗を喜んでゐる。

醫師の實驗 胃腸病患者

廣島市小田胃腸醫院長は數年間慢性胃腸患者に用ひた結果その効驗の著しきを認め同病患者に試用中であると。

衛生課の分析結果と醫治効能

高山氏はこれが分析を大分縣衛生課に依頼したのであるが、依用として胃腸慢性加答兒、粘膜の弛緩より來る下痢、腹痛、頭痛等に効あり、浴用としては、潰瘍の殺菌、慢性加答兒、蛋菌性潰瘍、皮膚病、梅毒性潰瘍及び頑固なる濕疹、於創其他擾性皮膚病、膚病患者等に醫治効能のあることが知られたのである。同縣衛生課の酒井技師（現在大阪市衛生課技師）は當この鑛水に關して『多種類の鑛分が集まるとそこに特殊作用が發生する場合がある。同鑛水は酸性泉であるのに

胃酸過多

に用ひて効を認め得たのは更に不思議である』といふ意味のことを語つて居る。元來この鑛水は普通の鑛水の如く、單に地上に湧出するのを汲み取るのではなく湯々として噴出する蒸氣が岩石に當つて冷却し、玉の如き鑛水となつて滴下するのを汲むのであつて純然たる蒸溜水であるが、甘、酸、澁の各味が適度に調和されて居つて鑛分の濃分を加ふれば普通飲料としてもサイダー以上の美味を有して居る。

臺灣での實驗應用 結果報告

なほこの鑛水を最も多く諸病に應用實驗したのは臺灣總督府の高橋傳吉氏であるが、高橋氏は臺灣鐵道部の元支部長及鐵道醫院長で氏が諸病に於ける應用實驗の方法と成績とを高山氏に左の如く報告して來て居るのである。

◎慢性腸胃加答兒 胃擴張腸胃弛緩症

には每食二時間後五瓦乃至十瓦を二倍乃至三倍の水に稀釋し（酒盃一杯位）服用すれば食欲增進し胃腸の健運を與へ遂に健康を恢復します

食傷其他劇しき腹痛下痢には二十瓦乃至三十瓦をば（酒盃二杯（又は三杯）そのまゝ服用すれば服効があります但腹痛の際胃中に腐敗物が停留するときは鑛水と共に全部吐瀉することがあり

ものを十瓦乃至二十瓦（杯一二杯）を服用すれば腸胃の障害を感ぜず奏効顯著に治ります

▲脚氣病

には三倍乃至五倍のものを空腹に服用すれば効があります

◇火傷、打撲傷、腫瘍、骨膜炎、丹毒、惡性諸腫物

には綿紗又は脱脂綿に浸し患

には三倍乃至五倍のものを患部に濕布し患部の際に依り飲用に濕布し持續すればよいです

◇眼病

にて充血せるものは十倍乃至二十倍のものにて濕布すれば頗る輕快を覺えます眼中に入りても害はありませぬ

◇便祕

のときは十倍内外に稀釋したるものを三十瓦（小さき茶碗に一杯位）を空腹のとき用ふれば何等の副作用を起さず極めて快き通じがあります

◇此鑛水

は十倍乃至廿倍位の水を加へ白砂糖を適度に和するときは甚だ美味一種の風味ありて優良なるサイダー水を得ます而もサイダー水の如く胃腸を害する虞れなきのみならず飲用後又は夏期の飲料とせば健胃整腸の良効がある

◇ぜんそく
及たんせき

には一回五十グラム乃至百グラム位を用ふればよし

△注意此鑛水は砂糖を適宜に和するも効力に差はありませぬ

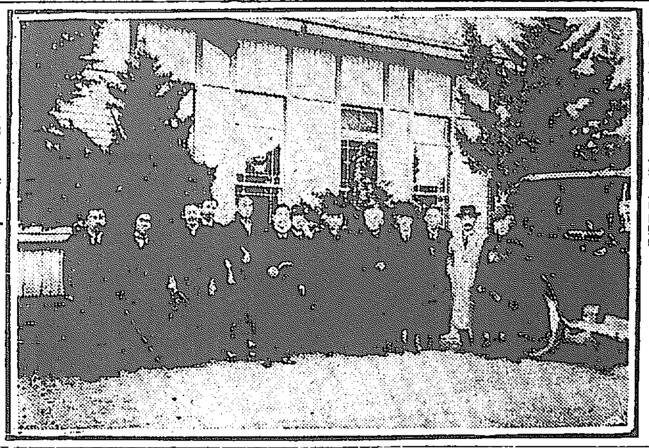

寫眞説明　來別の際別府鑛水を實見せられた長井、安香兩博士一行が別府醫師會員及藥劑師並に鑛技師等に見送られ別府驛にて記念撮影　向つて【右】より四人目内務省囑官、長井長義博士、熊本藥學校長安香博士【左】より一番目高山繁氏

徳川侯爵家の御實驗

徳川賴倫侯には大正六年十一月別府へ入湯せられたる際同年七月より鑛趣に御され靴を用ひらるゝこと距離せられ腸胃御試用せられた所一夜に驚くべき効驗があり其後本鑛水に趣味を持たれ御邸内の人には申すに及ばず鈴魚やシャモ迄も御試驗あらせられてその偉大なる効果があつたと承はつてゐる

近衛公爵家の御實驗

同公爵御別邸に御出入のもので數年間胃腸病に惱むでゐたものに本鑛水を御興され試用せしめた處忽ちにして全癒した實例を承つた

若それが一時性の者であるか

回春の喜びに燃えつゝもなほ此の鑛水に就いて深く考へることを忘れなかつた。醫師に見放された不治の大患が、斯の鑛水に由つて斯の如く神速の効能を見たが故に、神藥の効能を全部否定するやうな亂暴な考へは素より抱かないけれど、現在の醫療の未だ及ばざるところに、なほ一の靈妙なる物の存在する事を否定する譯には行かなかつた。併し尚高山氏が斯の鑛水の効能に對する一の不安は、若それが一時性の者であるかさもなくば病を却て内攻せしめるのではないかといふことであつた其處で氏は容易に斯の鑛水を社會に發表することをしなかつたそして自分の極めて昵懇な人々の間から然醫師から見放された不治の患者の惡癖しみ來る人々かにのみ興へて試驗的に使用して來たのであつた。發見した大正元年から八年まで。此の注意深き氏の用意は全く杞憂に過ぎなかつたのみでなく、他に施しても、

畏れ多くも東宮殿下御買上

然るにこの靈泉たる別府鑛水が世上に發表されて其時効が顯著となり來るにつれて、俄にぽつ〳〵類似品を製造するやうな不正なものも現れて來たので、高山翫居では畏れ多いことではあるが、大正九年第一艦隊の號で行はれた陸軍大演習の際、大分縣内及中津町に出品した別府鑛水の全部が、皇太子殿下御買上の光榮を擔つたので、鑛水瓶のレッテルに『東宮殿下御買上の光榮』の十字を銘記して其の眞正品たる證とする事にした畏くも皇太子殿下が御買上げ遊ばさるゝに至つたことに就いては、素より詳かに知る由もないことではあるが、當時演習に加はつた都城聯隊の下田少佐の妊さ、宿痾の痔疾に惱んで、竹田町まで來ると肛門の爲め全く步も運ばれぬまでなつたのが僅か二晝夜の内外用で乘馬も差支へないまでになり、同演習中部下の靴擦れなどに用ゐて神速の効能を示したので或はそれらのことが、御耳に達したのではなかららうかと、高山氏は恐懼して語つた。

別府鑛水の發見者高山繁氏の略歴

『別府鑛水』の發見者高山繁氏は明治十三年大分縣直入郡竹田町に生れ十二歳より絞藥を京都各地に於て修業し十八歳の時神戸に於て獨人ハーレンスに就きて藥科藥を研究し二十一歳にして輕軍の現役に出でしが満期後軍醫部醫學校衛生課醫に補りて遂に除隊された、それより夏季休方の時間を見ては各地女學校、婦人會等に絞藥及洗滌法の講習を爲し、明治四十年には東京麻布御殿にて盛典に入るの光榮に浴し其後東京女子高等師範學校、奈良女子高等師範學校、女子大學及京都大阪の各學校、婦人團體等に教授し四十一年には『新式洗濯法』の著述を出して天覽を賜はり、四十二年には畏くも生源寺局を經て宮中御洗濯御改良を申上げその因縁から御鑛搾付御洗濯術下を頂き四十三、四の兩年に亘つて數々有栖川宮殿下の御用鑛に入れ率つた。その後宿痾の療養がまた頂點となつたので東京帝國大學病院に於て佐藤博士の手術を受けたが不治の宣告を與へられたので恐らく草津温泉に遊び更に別府温泉に湯治中別項記事の如く『靈泉』たる『別府鑛水』を發見し全治後今日迄十個年間を極めて健康に過ごして居るのであつて氏は亦生藥茶の代りに本鑛水十五倍に稀釋し砂糖を加へて常用としてゐる故か酒や煙草の嗜好も漸次減退し今では自然的に禁酒禁煙の人となつてゐる先年流感大流行の際にも一度も病魔に襲はれなかつたが、それも全く鑛水のお蔭だらうと云つてゐた病中僅々八貫目に過ぎなかつた體量は今日既に十六貫目に達し此健康を賜として、活動の結果鐵苑は年餘別府全町に氾り百餘萬圓の産出を見るに至つて居る。

今から十六年前東京女子高等師範學校や奈良女子高等師範學校講師時代時ち得飾日に來きを加へつゝあつた當時の高山氏

現在の高山氏此前迄二燈の御賞を比べて見ると全く別人ではないかと怪しまれる程の相異がある

ます此鑛後十分位過ぎて再び服用すれば始めて効力を全うします

又は劇しき下痢には三十分又は一時間位おき三回位續いて服用し其後は量を減じて適度に用ふるがよいです

▲豫防藥としては三倍位の水に稀釋したるものを毎食一時間後に盃一杯位づゝ用ふれば安心です

◇婦人病諸病中

▲子宮出血、紅白帶下と稱する慢性的疾液症には二倍乃至三倍の水に稀釋し又出血若くは紅白濁出液が甚しき時は水を加へずして脱脂綿に浸し局部に入れて置き二回位取換へ且二倍又は三倍の水を加へたるものを空腹のとき盃一杯づゝ服用すれば驚くべき効驗があります出血又は濁出物のとまりたる後も局部には五倍位のものを用ひ飲用には三倍乃至五倍のものを用ひ一週間ほど續けるがよいです

▲姙娠初期のつわり、月經時の腰痛み、には三倍乃至五倍の水を加へたるものを空腹に盃一杯位づゝ服用すれば數回にて効が現れます

▲驚き子宮内外膜炎、淋疾等には五倍乃至十倍内外に稀釋し二十瓦乃至三十瓦内外（普通茶碗に一杯位を空腹のとき服用し局部を洗滌すればよろしいです

◇酒類過飲の時又は宿醉の時は二倍又は三倍の

部に濕布する丈けにて治癒いたします

します

▲殊に火傷は即時に痛みを去り五六時間の後には全く効を奏することがあります其後は濕布するに及びませぬ（水ぶくろのできたるものは針にて水をついやして後濕布します）

▲觸創傷は出血即時に止みますが其後三四時間を過ぐれば濕布は止めて直に布片で創傷部を保護するだけでもよいです

▲丹毒は濕布を充分にし且二十瓦乃至三十瓦を二時間又は三時間をおき三回位服用すれば危險を免れます

◇咽頭炎
扁頭腺炎

には二倍又は五倍に稀釋したるものをガーゼ又は脱脂綿に浸して濕布し油紙をかけ一夜を過ぐれば輕快可驚く傑です含嗽するなら五十倍位に稀釋したるものがよいです

◇痔疾出血

の際には微温湯にて五倍に稀釋したるものを脱脂綿に浸し脱肛のまゝ三十分位濕布し挿肛二三度濕布を取換るがよし一回にて止まります若し出血甚だしきときは三倍位にするがよいです

▲出血止まりたる後右の濕布を一箇月位續くれば脱肛痔疾は殆ど不快を感ぜぬ樣になります

◇癩病、梅毒
性疾患頑固の潰瘍

類似品に御注意

別府鑛水の威力が漸次顯著となつたにつけ近時類似品が諸々方々に現れ色々の名稱の下に賣られてゐるとの風聞がある、之等の類似品に迷はれぬやう。『東宮殿下御買上の光榮を賜高山繁本房』の文字に注意が肝要である、右鑛の無いものは全くの贋物であるから買ふ時はよく檢べぬと飛んだ損をせねばならぬ。

朝鮮での實驗

胃腸に特効があると　山路忠夫氏談

朝鮮で『別府鑛水』の價値を認め用ひられてゐる方に朝鮮總督府鐵道部の山路忠夫氏がある氏の實驗によると。

氏の知人で多年胸の病に惱まされあらゆる名藥名醫を試み各醫の投藥を仰いだが更に効能が現れなかつた、が『ト高山繁本房に係る別府鑛水を人に勸められるまゝ試用して見たところ不思議にも三日目から咳が去れ五日十日と經つ内に異常な效驗が現はれて來たのに驚喜してゐられたそれから後はズッと本鑛水を常用してゐるとのことである又山路氏は以前から胃腸を害して苦しめられてゐられるが本鑛水を試みて非常に好い結果を見てゐる殊に胃腸加答兒には神の如き靈効があると語られた。（一記者）

別府鑛水を

至急に御試用の方に限り

本鑛水を試みられやうと思はれる方で至急入用のものは左記に行かれると、同氏自家使用の分を假少なら便宜お讓りして見れますお買求めになるのなら直接本房に御註文下さい。

京城府花園町一二九番　佐藤榮

各種多樣の溫泉を有す
天下の樂園別府溫泉
連絡船七時間
釜山　門司
門司より別府迄三時間

京城府全景一

泉都別府全景

日支懸案解決交渉

交渉を開始せんことを要求した

藏致平軍の武裝解除

之を拒絶せば [illegible]

在留支那人二千五百名の撤去を終め [illegible]

浙蘇兩軍互に迫る

佛國の利益を犠牲に

[illegible]

小低氣壓は渤北の沿岸と長崎附近にあり高氣壓は支那中部と北海道方面に蟠つてゐる朝鮮の氣壓の配置は不安定であつて [illegible]

京城日報

江蘇浙江戰機迫る

若し上海が戰禍の巷と化せば 列國は傍觀しては居るまい

[illegible]氏は[illegible]に對する協議して[illegible]の態度を持してゐるの[illegible]らしい、齊軍使側では

ならず、直隷派の巨頭曹錕氏が大總統となるや呉佩孚氏は陸軍總長其他要職を策として盧永祥氏を驅逐に推さんとするの意あるやに傳へられたが斯くては自ら敵國たらんとの野心勃々たる江蘇督軍齊燮元氏と益々利害相容れざる關係となるので江蘇浙江の戰爭說が昨年一しきり盛んに行はれ上海の紳商其他知名の諸士がきそふて斡旋し

各關係者をして 和平

條約に記名調印せしむるに成功し戰爭說は暫らく影を潜めたが最近再び浙江省攻擊說が盛んに傳へられて來た、其理由とする所は昨年呉佩孚氏が浙江征伐に賛成しなかつたのは四川廣東の形勢定まらざりし爲であつたが既に四川省の征服成り廣東は内訌の陳烱明氏の身邊危く福建省の形勢も略直隷派に有利となつてゐるので此の機を逸せず浙江征伐を斷行するに呉佩孚[illegible]江蘇[illegible]をして四方から浙江を攻擊させる準備中であるとの說が立ち間もなく上海に在る獨立艦隊の巡洋艦隊の幹部と南京督軍との間に同艦買收の運動が行はれた風說あり延いて同艦の行方不明說も傳へられ昨年以上に

緊張せる形勢を 馴致

し、爲めに屈指の錢舖に取付け騷ぎが起り財界も頗る恐慌の狀態を呈してゐる一方南京に於ける[illegible]軍司令は既に陛下[illegible]部隊を率ひ呉淞を攻め上つて閘北の上海護軍使何豐林氏の本據を突くに決定したとの說も出で非常な緊張を示してゐる茲に於て上海に於ける錢舖業者の間には一致して同業者の破綻を救ふ約束成り各方面の代表者各國領事は夫れ〳〵昨年の和平維持協約調印者に對し平和維持協議の通牒を發し一面何豐林氏と林上海獨立艦隊

[illegible]の收縮を敏捷に警戒に努め海軍艦も各艦に宣戰準備を整へたと云ふ、併し若し之れが爲めに

上海を戰禍の巷 とな

すに至らば列國は默視せざる可く直隷派と雖も此の點は先刻承知のことであらう、革命派の巨星章炳麟氏は一般に對し風說に驚くなと警告してゐる其云ふ處に據れば福建は孫傳芳氏と周蔭人氏とは相容れぬ狀態にあり江西の李成勳氏は自ら守るは忙しく他を攻むるの餘裕なし江蘇安徽は齊燮元氏の指揮下にあるから疑はしいとしても此二省丈けの兵力では浙江に勝てるとも思はれぬ萬一負けたら直隷派の威信に係はる問題である呉佩孚氏ともあるものがさる輕々しきことを敢てするとは思はれない、更に盧永祥氏と段祺瑞氏とは水も洩らさぬ關係にあり呉佩孚氏は正に段祺瑞氏の御輿を向ふに忙しい

是等の關係を見 ても

浙江征伐說[illegible]るに齊燮元氏の地位は誠の[illegible]氏と同様南北の爭ひを傍觀するに依つて利益を得るのであるから彼は南北を喧嘩させてあればよい一般人が戰爭說に脅いて騷ぐのは愚ろその手に乘るのである

開墾助成成績 ―各府縣別―

開墾助成法施行(八年六月一日)以來大正十三年七月末日迄に地方廳の審査を經て農商務省に報告せるものは地區數千八百七十三件、面積六萬七百八十六町二反(内既[illegible])一萬九千四百八十二町七反歩一萬一千三百四町五)に達した其内容を細く事業主別地區及面積は左の如くである

種別	地區	面積
耕地整理組合	一、[illegible]	三五、三二町六
共同施行	三六	七、三五九・〇
一人施行	[illegible]	三、五六九・七
會社	六	一、三五五・七
公共團體	五五	四、一七三・六
其他團體	一〇	一三三・八
合計	一、八〇四	五九、八九三・四

出願年度別を見ると八年は四百四十七地區、九年三百四十、十年三百五十、十一年三百五十一、十二年二百二十四、十三年七月末迄百五十二、計千八百十四區である施行面積は八年一萬九千二百一町九年一萬四百六十、十年一萬四千四百七十五、十一年六千九百二十三十二年五千四百三十九、十三年七月末まで三千六百九十一、計五萬九千八百九十三町である、尚ほ之を府縣別に見ると

府縣別	地區	開墾面積
青森	四七	二、五一八町二
岩手	五二	一、九四一・六
宮城	三四	一、八一六・九
秋田	四六	一、三八四・〇
山形	六〇	二、三〇九・〇
福島	五七	一、九〇四・六
茨城	四二	二、二四三・一
栃木	六四	二、三八三・四
群馬	一八	六七二・〇
埼玉	一二	一二三・一
千葉	三五	五八九・八
東京	四	一六二・三
神奈川	一三	一七一・五
新潟	五一	二、四四一・七
富山	五三	九二四・九
石川	三四	四六七・三
福井	三八	四七三・〇
山梨	一七	五四一・五
長野	三三	二、六七七・五
岐阜	五二	一、九二四・四
靜岡	三五	七六一・八
愛知	三三	八二七・一
三重	二七	一、九五七・六
滋賀	五四	一、二九九・七
京都	[illegible]	三三〇・一
大阪	五	七八・〇
兵庫	八三	二、〇七四・六
奈良	八	九六・五
和歌山	四〇	四四五・四
鳥取	八八	一、九〇九・一
島根	二一	一、三二一・七
岡山	六七	四、二五五・八
廣島	六五	八六一・三
山口	四五	八九〇・六
德島	八	一二一・九
香川	一九	四五八・一
愛媛	一八	五一三・二
高知	四九	八〇八・二
福岡	八四	二、五九四・三
佐賀	四五	八八六・九
長崎	四四	五七七・〇
熊本	四四	三、二五〇・八
大分	七三	二、八二七・七
宮崎	八三	二、二九六・七
鹿兒島	二八	一、〇一二・五
沖繩	一〇	一、八六七・二
計	一、八六四	五九、八九三・四

火星の接近 (五)

火星の表面に大氣のあることは疑ひを容れぬが、甚だ稀薄で我地球上に於ける最高峰の頂きに於ける空氣よりも火星表面の大氣は稀薄であると信ずべき理由がある火星の表面を地球から眺むれば、常に明かに見えて居て些かの大氣の作用によつて生ずる曇りがない。我地球を地球外の遠方から眺めたならば、雲によつて地表の模樣が知らないのみならず、雲のない所でも大氣による光りの反射や吸收の爲めに地表をはつきりと認めることが困難であらう。これによつて見ても、火星には大氣が地球に於けるよりも遙かに稀薄であることが判る。尤も時として火星表面に白い雲の樣な模樣を認めることがあるけれども、我が地球上に於ける雲の濃さとは比較にもならぬ

◇ ◇

火星表面上に水蒸氣があるか否やを分光器によつて火星から來る光りを分析して調べた結果によると或る人は有るといひ、他の人は無いといふ未だ何れとも確定しない。然し極附近の白い部分が其夏になれば消え失せて、赤道の方面の青味を帶びた區域が擴がる事實は極附近の白いものは氷又は雪である樣に思はれ、又時々表面上に雲の樣なものが見えることを考へると、火星表面上には微小の水分が存在する樣に考へられる。然し我地球上に於ける樣な大きい水溜りなどはないであらう。

◇ ◇

火星表面の溫度に就いては未だ確かには判つて居らぬ。火星が太陽から受ける熱量は地球に比して遙かに少い。即ち火星の或る面が表面に受ける熱量は、地球上の同一面積の受ける熱量の半分には達しない。また火星の空氣は稀薄であるから、高山の頂上が寒い樣に――尤も高山の寒いのは空氣の稀薄な爲めばかりではないが――溫度は地球表面などよりは遙かに低く氷點よりも遙かに低いと考へられる

◇ ◇

一八七七年に火星が地球に接近したとき伊太利の天文學者スキアパレリが其表面を詳細に觀測した結果、火星の陸(赤味を帶びて居る區域)に澤山の細い河の樣なものを發見した。これは後に溝と稱へられる樣になつたが、陸を縱横に貫通して海(青味を帶びた區域)と海とを連結して居る奇妙なものである。其後も火星が接近する毎に觀測を怠らなかつたが溝の數は段々に增して十年ばかり後には八十餘の溝を數ふるに至つた。而し一八八一年には、溝の或るものは一本であつてもそれが平行な二本の溝となることがあるとを發見した

半島出版界

△實業之朝鮮(八月)改善を要する我國商工業組織(藤原銀次郎)東亞諸國經濟上の提携(土方久徵)移入品關稅引上に就て(山脇玄)の外西村局長近藤高石平井高武各課長の有益な記事が載せてある(五十錢群山府大和町一一實業之朝鮮社)

▲朝鮮事業及經濟(八月)對外貿易と國際金融、石炭、鰮魚、電氣等各方面に涉り必讀の記事がある(五十錢京城永樂町二の三二朝鮮事業及經濟社)

△鮮滿情報(八月)常盤博士の『道德の國際化』渭木局長の『鹽の話』澤田知事の『慶尚北道の工業』桑原課長の『朝鮮漁業の將來』の外に近藤時司氏の金剛山遊記等朝鮮事情知悉上缺く事の出來ないもの亦一面創作『若きころ』や御神燈などの興味たつぷりの讀物が載せてある(三十錢京城旭町一の七六鮮滿情報社)

△朝鮮鑛業會々誌(八月)三十錢京城南米倉町四、朝鮮鑛業會

△朝鮮土木建築協會々報(八月)三十錢京城旭町一ノ六三朝鮮土木建築協會

▲朝鮮史講座(第十一號)小田講師の『朝鮮上世史』『朝鮮最近世史』瀬野講師の『朝鮮中、近世史』大原講師の『朝鮮歷史地理』稻葉講師の民族史除生講師の財政史其の他花村、陽野、洪、李、村山各講師の分類史講義並に特別講義として朝鮮の金石文古蹟及遺物等の記事を載せてある(一圓京城長谷川町七六朝鮮史學會)

▲水原學報(第四十七號)農村問題に就て(那須博士)他山の石(高橋宇一)菜菓園はどんなに有利か(高瀨五郎)其他(十五錢水原高等農林學校々友會)

▲若人(九月號)若い文藝愛好家によつて育くまれる純文藝雜誌で本號には評論創作小曲詩歌童謠等を掲ぐ(三十錢、城岡崎町一〇三若人社)

種の話

◇心臟は移植される◇ 獨逸のストール博士は動物の心臟移植に成功した、博士は最初エクマンと云ふ科學者の『心臟は體外でも生活する』と云ふ說を確める爲め色々實驗を行つたのであるが先づさんせうをの心臟を生活體から切りはなして三週間も死なぬことを確めたのに勢ひを得てさんせうをの幼兒に移殖を試みた心臟移殖した個の半分は著るしく發育が遲れたが數週の後には全く發育に復したと而して此の實驗により個々の心臟は各々特殊の鼓動を持つてゐて移殖した場合も二つの心臟の鼓動は全く獨立的のものであることも確められたが之れて人體にも應用される前提として重大な意義を含む實驗であつた

本紙定價 [illegible]▲郵稅代用一割增
廣告料 五號活字一行[illegible]▲二號[illegible]▲四號拾字詰同[illegible]
發行兼編輯人 泥谷良次郎
印刷人 小川三之介
發行所 京城太平通一丁目 合資會社京城日報社 電話(長)[illegible]番 振替京城三〇〇

公債株式 ㊤ 東京・大阪[illegible]

株の選擇 現在はドンナ株がよいか
○株の選擇は六ケ敷いものです。第一は今好い會社でなく、これからよくなる會社の株でなければなりません。第二は時代によりて株の好みが違ひます。
○會社の内容のみを調べても思ふ樣に儲からぬのは常に研究せねばなりません。
○[illegible]新聞でもロンドンでも最近株の選擇に就いては此方面から新らしい見方をする樣になりました。
○當店の調査部は最近の方法で成功して居ます。何んでも御問合せ下さい。
○○面白い參加資料を差上げます。
○○賣物、長期、短期とも御取扱致します。
東京市日本橋區坂本町五 遠山芳三商店

[illegible]

京城自動車講習所
生徒大募集●自動車運轉手養成二ヶ月卒業●學費低廉●成功者多し
自動車界益々有望利益多し●規則送呈す 京城府黃金町三丁目

李王家各殿下御嘉納の光榮を有す
紅蔘の副蔘物又は尾蔘にて製したるものにあらず、蔘部が特に精監して純粹の最上高麗人蔘を以て製したるものなり

十二日分 二圓 七十五日分 十二圓 二十日分 三圓 百二十日分 十五圓 三十六日分 五圓 (送料無料)
京城日報社代理部 電話光化門一四〇〇番 四〇五番 振替京城三〇〇番

種鷄種卵種蜂分讓
養鷄部 トムソン系横斑プリマウス、ロック種白色レグホーン種、名古屋種
養蜂部 種蜂、王蜂、精蜜
其他種山羊及ビ種兎等モアリマス價格ハ直接御問ヒ合セ下サイ
慶北大邱府外 魯谷洞冠尼山 起陽園

改造 九月特別號

■小作爭議と小作調停法……末弘嚴太郎
(當々百枚の雄篇、彭湃せる小作爭議に對し斯界の第一人者が、そして今回施行された小作法の立案者たる同士が農村の前途を心配して本問題に懇切周到なる解案を與へた大論文)
■加特力教經濟學……高橋誠一郎
(現代の酒々たる中世讃美の傾向に對する經濟學史上よりの檢討。苦心慘憺たる名論!)
■ブルジョア政治の片鱗……山川均
(氏獨特の犀利な批評眼に映じて、現下政治的問題の根本カラクリを解明にしたる時論。)
■財政整理の根本義を論ず……堀江歸一
(本論は財政整理の根本義を詮索し其目標を指示し、現内閣の爲す所を痛論して餘すなし)
■歐洲の不均勢と大戰の結果……パルビュウス
(現代佛獨西で並びない此大思想家が、本誌の委囑に應じて、歐羅巴の渦勢を深刻に叙述した雄篇!)
■大學生運動の新展開及びその社會的意義……大山郁夫
(大學生運動革新の形態が『社會科學運動』だ、そは全國を風靡しさうだ。吾々は今、學生運動の創始者たる名譽を負ふ大山教授から[illegible]意見を聽くことの出來るを讀者と與に欣びとする。)

各政黨の農村政策批判
(諸政黨の農村振興策に依つて、果して疲弊困憊せる我農村は救はれやうか?諸者の解答や如何?)
■農村運動の恒久的病根……小野武夫
■今期議會に提出されたる農村振興に關する建議について……有馬頼寧
■農村振興建議案の批判……岡田溫
■農村の根本問題……室伏高信
■小作調停法の目的、精神並に其内容の梗概……司法省參事官 長島毅
(執筆官の立場より本法を詳說す。末弘氏の論文と對照して何人も一讀する必要と價値がある)

女工哀史……細井和喜藏
(小學だに卒へぬ一紡織工の悲壯痛烈なる五百枚の大記錄的な比なき紡織業者、資本家への戰慄すべき挑戰狀だ。數十萬の女工が牢獄以上の壓迫と、財狼以上の毒虐に陷り、肺病花柳病の傳染を甘受しつゝ死の淵へと沈淪する一大問題だ。筆者が十數年體驗の結晶たる本篇が如何に尊敬すべき淚多き珍しき文獻であるかは數十萬讀者が均しく肯定して呉れるであらう近來無二の雄篇。)

■聽きわけられぬ跫音……中條百合子
(五百枚の大力作、本月號所載のみにて百三十枚。或男女が外國にて親密以上の關係にあつた事を主題とした實感多き熟術の一大名作。)
■溺死者の艶……正宗白鳥
(湘南の一海岸に於ける溺死者に題材をとり、鋭い觀察を以てせる世にも比類なき深刻なる長篇傑作。)
■二挿話……宇野浩二
(叔父と姪の間に交される會話の中に、面白ろ可笑しさ悲しさの渾然とさして讀者の肺腑に迫るを見ろ、實に氏獨特の妙を發せる創品。)
■好意……豐島與志雄
(さる藝術家の爲めに貸與された金が、貸主危篤に到りして返金さるるときの氣持ちを描く。此一作は氏を示すからしむる近來の一大力作。)
■十圓札……芥川龍之介
(文壇の名匠が鏤心彫琢の一絶品、さる文壇の巨匠が驅出の時代に描かれた此一枚に因つた執心を主題に十枚の稀有の名力作)
■舞子……久米正雄
(夏の盛りの舞子の濱を題材にして世にも此の上なき華やかさ、明るさ、樂しさを讀者の前に展開してくれた氏久しぶりの傑作。)
■信一の戀……瀧井孝作
(雄渾な筆致で自身體驗のロマンスを能く寫す、氏獨特の持味を通じてよく味はれる。八十餘枚の力作、新人の近作中の[illegible])
■春の晝……里見弴
(五十の生涯を多情で送つて來た男が、我が子の潔純に打たれて自分を顧み奇しき場面を描く名人入神の眞技讀者をして恍惚たらしむ)

長谷川如是閑論
(長谷川氏は我國に於て[illegible])
■人物問答……河上肇
■大正のいなせ肌……千葉龜雄
■我觀如是閑……室伏高信

■夢と文學……野口米次郎
(世界的詩人たる氏が夢と詩に現れたる文學を面白い例話をかりて說ける面白き讀物です。氏ならでは書けぬ絶品。)
■夜空……吉田絃二郎
(星の夜──黄金色の星の光よさ閃んだケルレにもまさりて、心よき讀みものである。)
■三等急行に寄せて……杉村楚人冠
(獨特の筆致で三等車に乘れる氣持ちを描いた。此一篇興味[illegible])
■ばけものばなし……岸田劉生
(お化けに[illegible]氏が[illegible]作品。[illegible]幽靈と妖怪について氏獨特の觀察をみたもの)
■死に行く……長田幹彥
([illegible]肉感、[illegible]快樂─流麗の筆と[illegible]感覺を以てせる此の上なき名作。)
■畫狂人北齋……村松梢風
(畫狂人と稱せらるる藝術北齋の數奇なる生活を例の快筆にて描く。[illegible]九月の讀物として此上なき名篇)
■火焰を背景として……白柳秀湖
(震災に對する思出深き此日、秀湖氏は[illegible]回想の恐怖を描[illegible])
■震後一年め……岡本一平
(震災後一年に於ける面白い世相を漫畫に描いたもの十數枚。[illegible])

思想家總覽……本社調查部
(現代思想家、學者數百名の主張、主著、系作、住所等を網羅せるもの。現代思想家の分野、人物系統を知らんと欲する者の無二の資典であるばかりでなく苟くも新思想の何者たるかを窺はんとする人々を知る要がある。本篇によりて其一步を進めて本誌が一年に一回發行する[illegible]である。)

吾等の萠芽時代
(文壇並に思想界[illegible])
『白樺』に入るまで……長與善郎
アララギの發生時代……島木赤彥
『新思潮』と我々……菊池寬
草土社の事……中川一政
『奇蹟』時代……廣津和郎
錯覺したダダ……辻潤
時代と役者……三宅周太郎
人間社創立由來……田中純
明治四十四五年……久保田万太郎

■最上川(短歌)……古泉千樫
■鴉(詩)……荻原朔太郎
■京阪遊記……木村莊八

本號特價 壹圓六拾錢 送料四錢五厘
東京市芝區愛宕下町 振替東京八四〇二番 電話芝四九三番 改造社

[illegible]

獨逸議會混亂
議員間に毆り合ひ始まる
議事は一時休憩となつた

【伯林二十七日發電】ドウズ案は第二讀會を通過したが議案討議中共産黨議員等は現に入獄中の議員にもドウズ案に投票する事を許せと要求し且つファスシスチ黨は一般的特赦を主張する動議を提出し國民黨議員と共産黨議員若干の間に毆り合ひの喧嘩あり議事は約十五分間休憩するに至つた此の喧嘩で顏から血を流したものあり　議場に警官が這入つて共産黨議員三名を摑み出した事は獨逸議會歷史始めてゞある

近東條約
佛は批准

【巴里二十七日發電】佛國上院は二十票對二百七十票の多數を以てローザンヌ條約を批准した

鐵道移管可決さる
―獨逸議會第二讀會―

【伯林二十七日發電】獨逸議會は第二讀會にて百七十四對二百四十八票にて獨逸鐵道の經營を特許會社に移管せしむるダウズ決案を可決した而して其他ダウズ案に關する諸案も同時に通過した、尤も第二讀會の通過は少しでも多數であれば良いのであるが二十八日に於ける最後の投票の時には三分の二の多數を必要とするのである

駐日米國大使

【ヴアージニヤ洲ブリモス二十七日發電】米國大統領クーリッヂ氏はバンクロフト氏を駐日大使にセフィールド氏をメキシコ駐剳大使に任命する旨を發表した

相對峙した兩軍
衝突は一週間後か

【上海二十八日發電】吳淞にある獨立艦隊に對し江蘇側より買收策を講じ密使は頻りに活動してゐるが今や兩軍は十哩以上の間隔を置いて對陣し居り主力の衝突は一週間後ならんと云はれてゐる

戰雲漲る
上海市內混亂

【上海二十八日發電】江蘇浙江間の戰雲險惡たる折柄上海市內は戰亂化せんとして居る地方よりの避難民は續々入込み二十七日來汽車の運轉不通の爲め穀物の輸送は全く杜絶した

軍需品の徵發

【上海二十八日發電】南京、蘇州、杭州に於ける軍需品の徵發頻りなるも在留日本人には何等影響なし

軍艦南京へ
續々下航する

【上海二十八日發電】南京に在る軍艦は續々下航しつゝあり或は上海にある獨立艦隊を攻擊すべしとの說あり右は南京より民船に依つて官兵を方面に出動中の軍隊輸送を監視する爲めにて吳淞攻擊は不可能であると

上海驛占領さる
驛構內は避難民の荷物の山

【上海二十八日發電】浙江軍は二十七日上海中央停車場を占領し大門を閉鎖して出入を禁じ驛長室は警戒なる兵士で護衛されてゐる滬寧鐵道滬杭甬鐵路等に於ける外人は英國領事に對し之の鐵道不法警備を撤去の交涉方を要求した避難民の荷物で驛構內は山の如く積まれてある

南支汽車不通

【上海二十八日發電】南方行汽車は一部不通となり杭州行きは夜間のみしか運轉しなくなつた

軍隊を繰り出す前に
各國の態度を窺はねばならぬ
江浙形勢　外務當局の觀測

【京東支局特電】江蘇浙江の形勢が愈々險惡となれば直隸派の總統たる曹錕總統に北京內閣は全力を盡して戰爭を防止するであらうし直隸派より積極的攻擊を敢行しなければ

浙江の盧氏も強ひて無名の師は起すまい江浙の形勢險惡なるにより上海の領事團は會議を開き戰爭防止に關し凝議した結果時機を見計らつて江蘇浙江兩當局者に向つて戰爭防止を警告することに決定したが之は形勢を緩和するに非常に役立つであらう、同地方は上海を包含してゐる爲め戰爭となれば

在留外人の生命財產並に貿易等に重大影響を及ぼすを以て關係各國は同地方が戰亂の巷となる・とには絕對に反對であり昨年八月江浙の風雲急を告げた際も上海領事團は江浙の兩實權者に對し嚴重なる戰爭防止の警告を發し若し此等警告を無視して戰亂を惹起し外人の生命財產に損傷を加へた際は當路者はその責に任ずべく

各國は適宜な處置を講ずべき旨を附言した譯でその結果は戰爭は終に沙汰止みとなつたが關係各國の態度は昨年と同樣であるから江浙兩省の責任者は戰爭する前に各國の態度について三思するであらうから兵を動かすまいと外務當局は觀測してゐる

我黨の主張するのは
充實のための整理
單なる軍備縮小には反對　―本黨某領袖談

【東京支局特電】政友本黨某領袖は語つて曰く『我黨の軍縮問題に對する方針は既に決定してゐる卽ち特別議會終了後の議員總會に於て床次總裁が述べた通り國防は我國の國際的地位に鑑み充實を要するものであつて

單なる軍縮には反對するものである換言すればその內容を整備充實する爲め軍縮には贊成であるけれども單に行政整理の爲めに軍縮を行ひその內容を整備充實しないものとすれば吾人は絕對に之に贊成することが出來ない床次總裁の所謂國防は我國の國際的地位に鑑みその整備充實を要求すると云ふのは卽ち國防を減ぜざる程度に於てその不用なるものは之を削りその

必要なるもの換言すれば航空隊の充實擴張、化學の應用による兵器の改良等は之を要求する意味であるが今回陸軍で四個師團を減少し之によりて得た金は一般行政には繰入れず全部陸軍の整備充實卽ち航空隊の擴張その他に使用すると云ふことであるから我黨の方針と陸軍の方針とは相一致した譯である、若し陸軍にして單に行政整理の爲めに四個師團を減少しその內容を整備充實しないものとすれば我黨は今回の

四個師團減少には反對するが陸軍にして既に師團減少によつて得たる金は全部航空隊その他の整備充實の爲めに使用する以上陸軍の方針と我黨の方針とは相一致した譯であるから之に反對する必要を認めない』云々

事務次官會議

【東京電報】二十八日定例事務次官會議に於て
一、文官の退職等の場合の名譽進級
二、震災後官廳の所在が民間に徹底して居ぬから之を明にすること
三、祝典の際各官廳に於ける國旗掲揚を統一することを申合せた

政友幹部と行政整理委員會

【東京電報】政友會では二十八日午後五時から芝三緣亭に於ける與黨三派の行政整理協議會に臨む準備として午前十時半より幹部と行財政整理委員との聯合會を開き整理案の各要綱並に三派協議會に臨む方針等に付き協議する處あつた

行財整理原案
政友會幹部および特別委員間で協議

【東京電報】二十八日政友會の幹部と特別委員との間に附議された同黨の行財政整理案左の如し

國防に關するもの
一、陸軍は六ケ師團を減じ在營年限を短縮し同時に軍備的豫備訓練の普及を圖る
二、海軍は緊縮の方針を以て既定計畫の事業を整理す
三、航空設備を統一す
四、陸海軍作業所を民業に移すの方針を採る

行政機關組織改正
一、遞信鐵道の兩省を廢し交通省を新設す
二、遞信鐵道の現業員には文官任用令を適用せず
三、鐵道修繕工事場を除き作業所等を民業に移す
四、遞信事業の經營方針は獨立經濟を目的とす
五、鐵道事業經營方針は當分の間利益金の半額を新線增設に半額を改良費に充當す
六、農商務省を廢し農林省及商工省を新設す
七、拓殖事務省を新設す
八、拓殖事務局を廢す
九、賠償局を新設す
一〇、營繕局を新設す
一一、稅務監督局大小林區署工務局

遞信其他整理廢合
一二、農商務省各種試驗所の廢合
一三、各種調査會の廢合
一四、各省局課の廢合整理
一五、各省の調査統計監督に關する事務の統一
一六、關東廳及南洋廳の縮小
一七、各省參事官を廢す
一八、郡役所を廢す
二〇、陸海軍幼年、經理、軍醫學校を廢す
二一、陸海軍病院を廢す
二二、大藏省醸造試驗所を廢す
二三、大藏省預金部の制度を改正し預金運用の方法を精確にする
二四、外交官及領事官制を改正し東洋諸國在勤者優遇永駐せしむ
二五、特別會計の整理

勸業方面での整理
一、國有財產の整理を斷行す
二、海外電信（有線無線共）を民業とす
三、製鐵所千住製絨所陸海軍火藥廠同各工廠農商務省製材及木炭所海軍省各炭坑及煉炭所同アングール煉瓦石等（各特別會計を含む）を民業に移す方針を以て整理する事

事務簡捷能率增進
一、事務取扱方法計算法式及用具を統一改良す
二、出願屆許可書の形式及手續を改正して簡易ならしむ
三、地方官の委任權限を擴張す
四、中央及地方官廳共に當局官吏の事務委員權限を擴張す
五、往復交涉並事務決裁の手續を簡易にし繁文縟禮の弊を矯正す
六、執務室容積の標準を決定
七、官廳舍の共有流用の途を講ず
八、中央官廳の集合建築を爲す

法規の改廢其他
一、法規を整理して行政運用の圓滑を期す
二、文官任用令を改正し特別任用の範圍を擴張す
三、官吏の給與手當在外加俸事務費旅費及恩給官制に關する諸令の改正及統一
四、陸海軍人の民業に從事し得る途を開く
五、會計法規の改正
六、刑務所の作業を經濟的組織に改正す
七、學校の建築其他に關し劃一主義を廢し地方の狀況に應じ適宜參酌せしむ

地方行政整理
一、整理方法は中央政府に準據す
二、歲出の根本的減縮を圖る
三、地方債の募集並に增稅は努めて之れを避く
四、市町村に對し委任權限を擴張す

朝鮮及臺灣總督府
一、中央政府の方針に準據して行財政の根本的整理を行ふ

十四年度豫算方針
一、人件費事務費は經常臨時を通じて約二割減の方針を執る事
二、各特別會計に於ても全國の方針に準據せしむる事
三、繼續事業費中治水費は既定計畫を遂行する事港灣費は約二割繰延べの方針を以て緩急を圖り整理せしむ海軍事業費は緊縮方針を以て整理繰延べを行ふ事
四、各特別會計の事業費中鐵道費は純益の半額を建設費に半額を改良費に充當するの方針を以て整理せしむ其他の事業費も緩急を圖り適宜の繰延を行ふ事

聯合委員會準備
藏相首相訪問

【東京電報】濱口藏相は加藤首相を訪問し行政整理の問題に付き要談の後江木翰長と共に三派の內閣側と大藏省側との聯合行政整理委員會の準備に付き打ち合せた

移民調査會委員
三方面から銓衡

【東京電報】外務省には移民局を設くべしとの議もあつたが經費の關係から是を局と爲さず移民調査會となし農商務省及拓殖局からも委員を設備して移民に關する根本政策に付き調査研究を爲す事となつた

海軍豫算
大藏省の削減に應じぬ模樣

【東京電報】海軍省では二十八日豫算會議を開き十三年度の實行豫算に就て震災復舊費水路設備費其他合計三百五十萬圓の削減に就て善後策を協議したが大藏省側の査定削減には應じ難き旨一應回答し然る後更に海軍大藏兩當局に折衝を重ねる模樣である

大藏省の意向に過ぎぬ
土木中止繰延について　片岡政務次官談

【東京電報】內務省直轄土木事業の中止繰延べが新聞に傳へられたので地方からの陳情やら運動やらが續々やつて來て困る、あれは大藏省の意嚮であつて馬耳馬的に發表されたもので一方しか見ないのである大藏省が之を具體案として閣議に附すかどうか判らぬが若し國の修築を中止すること等に就ては餘程考慮を要するものだと想ふ

官制を發布せねば
追加豫算から
九十餘萬圓捻出できる　財務當局者談

十三年度實行豫算の不用額捻出に就いては既報の如く二百四十六萬圓を捻出し得たと當局は發表したが當時追加豫算の新規事業に關しては稅務機關**獨立**及一局分立の外決定を見るに至らず是等は新財務局長の着任の後決定を見るに至るであらうと云はれて居たが之れに付當局者の語る所によれば追加豫算の捻出額は未だ纏まつた事は云へない。稅務機關の獨立、一局分立の中止等も決定はしたがまだ正式の發表はないので、現在では形式上は追加豫算の中に含まれて居る。是等は他の新規事業と同時に一齊に其の捻出額が決定次第追加豫算中より削減するものであるが、大體に於て追加豫算七百萬圓中には當然增加に依る經費等は削減の餘地もなく、新規要求額とても大部分は事業に着手して終つた事とて**中止**することは實際上不可能と謂はねばならぬが、茲に唯官制の發布を俟つて着手するものだけは官制を出さずに中止する事が出來るのである。これに類するものは卽ち前述の稅務機關獨立と一局分立の外に營林所在地の營林署の一部を昇格せしむる事。及び國境に稅關出張所四五ケ所を增加すること等があるが、是等は全部今回の行政整理で決定する問題であつて、それが全部中止となつて九十餘萬圓である。然しこれは行政整理委員で他のものと同時に審議された問題であつて**果し**て全部中止になるかそれとも一部施行することゝなるかは不明であるが、兎に角追加豫算から捻出するとすれば是等が其の主なるもので他には一寸發見が出來ない譯である。唯財務局としては中央政府でも急いで居るので成るべく早く決定したいと思つて居る。云々

朝鮮北海道間に
定期航路開始は實現困難
―遞信當局の意嚮―

朝鮮北海道間に定期航路を開設すべしとの要望が釜山其他に漸く盛んとなり釜山商業會議所より評議水野礒氏が同航路**沿岸狀況視察**に赴きたる事は既報したが同視察を終りたる水野氏は右報告と共に入城し目下遞信當局に對し調査の結果を具申して同航路開設の希望を陳情中であるが、該調査の骨子は北海道よりの物資は現在に於いて門司、伏木、敦賀、小樽等を經由して釜山に運ばれ釜山よりは主として米穀を輸出し北海道よりは海產物木材を輸入し裏日本と朝鮮との物資も相當に交換せらるべく朝鮮の開發上必須航路たるに至るべし而も朝鮮の當局より年額二三萬圓の補助を受くるを得ば

經營の可能性ありと云ふにあるが遞信當局としては吉村遞信課長元山に出張し二十九日朝歸任の筈なれば其の上ならでは當局としての釜山の要望に對する確たる意見を纏め難いのであるが然し本航路に對しては遞信局は釜山商業會議所とは又別個に資料を蒐集濟みであるが釜山よりの米穀輸出と稱するも年額二三萬石であり伏木敦賀等に對しては既に準定期航路あり豆類を輸出し居り北海道より海產物輸入の事は元來北海道より

門司を經由して上海に輸出するものを釜山に經由せしめ彼の上海直通航路に連絡せしめんと云ふ意嚮であるが現に門司に多年仲繼を爲さしむる大商人在るに拘らず時に釜山を經由せしむる事は其云ふが如く簡單に實施し得る問題ではない木材は昨年北海道より一千噸の輸入を見たが是は枕木であつて鐵道工事に伴ふ特別輸入に過ぎず其他に於ては北海道材の輸入は餘り多く見ないのである。然しながら僅々二三萬圓の少額補助を以て北海道間の定期航路を

開設し得るものとせば勿論實現せしめ度く方針であるの航路に促されて兩者間の貿易も必ず盛んになるべく朝鮮の開發上必要は認められるのである。要するに二十九日吉村遞信課長歸城の上遞信局としても稍具體的の意見纏まりを見るであらうと觀測される。

歐米を視察して（中）
新獨立國の完全な獨立は疑問
總督府　渡邊農務課長語る

財界に就ては叙上の如き經過を辿つて居るが、獨逸として最も苦しい事は何と云つても佛國の賠償問題である。然しこれに直面して居る獨逸人は一時馬克の下落した當時から貿易商の如きは米國に對して取引をなし、英國に對しては強て取引を行つて、何れも若干の預金は其儘英國なり、米國なりの銀行へ預金して有り、決して獨逸には持つて歸つて居ないのである。これが爲め一言にして獨逸に金がないとは云へないであらう其の消息を略知つて居るのは佛國で、これが爲め佛國は頻りに賠償問題を喧しく云つて居るのであるが、獨逸も全部之に應ずる能力はないと云ふので、常に兩國間の爭議を露見し得ないのである。而して獨逸は一婦人に至るまで、我々に向つても、是非とも獨逸は今一戰爭せねばならぬと力說して居る狀態であるから、互に裏面に於て如何なる秘策があり、如何に其の外交離合が行はれて居るかは容易に、其の眞相を確め得ないのであつて必ずしも獨逸のみが苦境にあるとは云へまい。特に一時は乞食、盜賊と云つたものが非常に多く、一時戰敗し切つたと云はれた獨逸も最近は漸次そうした者の影を没するに至り日に日に意味を加へ國を擧げて國力の充實を邁つて居る現狀であるが、此の調子ならば決して獨逸が再び復興し能はぬと云ふ譯はないと自分は信じて居る。

次に一度佛國に足を入れれば何と云つても佛國が軍備の擴張に汲々として居ることは世人も周知の如く直に認識することが出來る。特に航空隊の如きは今や世界第一で何事も世界第一を以て任ぜんとする米國等も到底及ぶ所でない。これは佛國としては何と云つても獨逸の復興を恐れるもので一は自國の爲に過ぎないのであるが、これが爲には英國なども可成り警戒を感じ、一時獨逸の勢力を削がんために、それとなく佛國を援助したが、英國も最近ではそれとなく獨逸を援助するに至り又米國からの負債の如きも自ら率先して、米國への返濟を實行して居る。然し佛國はそうした事を決して顧みない。又米國の負債の如きも獨逸の賠償がないので返濟は出來ぬと拒絕し、斷乎として過般の會議などでも英國に反駁し其會議を決裂せしめた。然しルールに駐屯せしめて居る軍隊の生活費だけでも容易なものでなく佛國も決して財政が豐ではないのである。けれどもそれ以上に軍備充實を叫んで居ると云ふ有樣であるから、斯くして觀じ來れば英國、獨逸、佛國と夫々の方針を異にし各其目的に向つて進みつゝあると云ふことは何れも興味ある問題で之れが如何に變化して行くかは餘程注目に値するものと謂はねばならぬ。其他戰爭の結果、ポーランドとチエック、スロバキヤ等の新獨立が出來たが之等を視察して見ても決して特記大書するほどのものではなく、何れも將來完全に獨立し得るや否やは疑問である。要するに獨立したとは云ふ名義に過ぎないもので我等の注目するは矢張り歐洲に於ては英、佛、獨、それに次では伊太利くらいのものであらうと思ふ。

寂光を慕ひて（一）
京都にて　松村松盛

何んと言つても、京都は旅行の好ある街です。玄關口の停車場に降りてすでにそう思ひます。夜前の小雨に濡つて瞬りの和かな路面を自動車が馳るとき、露を含んだ鮮やかな青桐の並木が、朝の陽を浴びて嬉しそうに血管を伸ばして居ました。あの都市を俗化する電柱の假借札が見當らない許りでなく店の看板も少くよしあつても必要適度を守つて居ます、そして東京のやうにケバ〳〵しい行人の神經をいらだゝせるようなのが無い。今樣のショーウインドーもないではないが古風な格子戶の落付いたのが多い。電車は動いてる、併し弱い者を押し除ける醜態は演じられぬ、何所かに未だ物やさしさが殘つて居ます。あの東京の醜詐險譎の政戰と死物狂ひの生活戰と、而して自動車の蹴飛ばす濛々たる風塵から解放されて、私はしみ〴〵京都の奧床かしさを感ずるのです。柊屋のヒヤリとする疊のマツトの上に、ぢかに胡坐をかいて、小サッパリした庭池に泳ぐ鯉の悠々たるに見とれました。京城昌德宮秘苑の飛瀑三千丈位のが、京都の池にも水を節約しながらも、鯉を躍らせて居ます。今しも男が一盤に盆栽的な植込に水をブッかけると、團や八ッ手や竹の葉がピン〳〵躍る。するとサット起る凉風に玉の雫がハラ〳〵と散る。扇風器の御苦勞な風よりはズット凉しい感じを與へます。

生命保險合併
『日華』と『萬歲』

日華生命及び萬歲、帝國の三社合併は帝國生命側の策動に依つて一頓挫を來し日華と萬歲との合併する事となり既に規約書の手交も濟みとなつたが此れは日華生命は川崎系統にて掛金の運用等に利便である關係上日華側に依存されたのであつて帝國側には之れに刺戟されて別々合併說を生んでゐると

新舊財務局長挨拶

總督府財務局では新任草間財務局長が廿七日到着したが新舊財務局長は何れも八日登廳財務局課長に局員一同を集め夫々新舊財務局長の挨拶があつた。右に對し局員を代表し水口理財課長答辭を述べた。

公會私會

◇**英駐日大使招待宴**　齋藤總督は三十日午後七時三十分より英國駐日大使エリオット氏を官邸に招待して晩餐會を開催する由。尙ほ英國總領事館の同大使招待午餐會は二十九日開催さるべく夕刊所報開催したは誤りにつき訂正

人事消息

△湯淺一郎氏（代議士法學博士）滿洲視察の爲め二十八日朝十時入城朝鮮ホテルへ
△荒井初太郎氏　二十七日夜歸城
△平井龍三郎氏（勸信專務）二十九日朝大阪より歸城

ヨシアシ

朝鮮殖產、土地改良會社の設立を總督府へ要望。序でに早速經濟策について進言する。此の頃は進言が大流行だ。シンゲン汗の如しかね。
◇
追間房太郎さんが釜山府廳へ十萬圓寄附した。府は此の金で工業學校を建てゝ、職稱を養成する方法を議へるさうだ。
◇
官舍荒し續々。殊に高等官の官舍を襲ふ曲者が多い。流石は官吏の都、高等官でないと泥棒にまで持てない。
◇
卒業證書一枚を二百圓から三百圓に質付けて、旨い汁を吸つて居た中學教師がある。其代り自分は赤煉瓦の大學に入學する事になつた。

日露交涉に
【東京電報】二十六日以來日露交涉は利權問題に觸れずして主として……交涉の爲めには優に二週間の餘裕があるから……

小作課長

京鐵局石炭費
……

東京學校一覽表　送料共一部金五十錢也（郵券代用は三錢切手で十九枚の事）東京市神田……帝國學校通信社　振替貯金口座東京四六八四五番

商業登記公告
朝鮮殖產銀行（變更）……大正拾參年八月拾六日再選……右大正拾參年八月貳拾參日登記
株式會社十八銀行（變更）……
右大正拾參年八月九日
全州地方法院群山支廳

商業登記公告
一、朝鮮銀行（變更）大正拾參年八月貳拾參日……
一、西鮮造林合資會社（變更）……
右大正拾參年八月貳拾六日登記
平壤地方法院

京日案內
五號活字十五字詰五行一回壹圓五十錢匿名ハ壹回每ニ貳拾錢增料金前納ノ事

公債　時に高價買入地方は郵便照會次第御伺　京城明治町郵便所筋向　電本二一四〇番　竹下金融部

公債　債券特別高價に買受申候。御報次第參上　京城黃金町三丁目若草町停留場傍　佐野喜平次　電話本局六七六番

恩給　新及更正證書に限り所便利立替　京城竹添町一ノ八二遞信局官舍裏（ライジングサン石油會社前上ル西）大門警察署向側東入長興商會支店

恩給　年金退職料扶助料即時低利立替公債及賜金通帳保證金融　京城並木町八八新町驛前下　安藝商會

電話　買入賣買、貸借、金融低利迅速、公債商業御照會次第御報申上候　明治町一ノ七　電話本局三〇二四　井上商店

電話　格安有利金融物あり協保共出合あり双方御申込被下度候　明治町二ノ二　電本局二九三一三番　柏屋商會

古本　高價御買入　是非御試驗を乞ふ　御報次第參上仕る可候　京城本町二丁目　電話本三一九五番　○○堂

買入　御不用の洋服類及貿易品高價買入ます　遠近に不拘御報次第參上　三ノ二佐賀屋洋服古物店

ほね　つぎ、うちみ、くじき治療　明治町仁濟館（フランス教會通）　荒川道　電本局二五九五番

米　賣勢を達觀して大勢の歸趨を推究して騰落の値幅を明瞭し……大阪市北區堂島中一ノ一　大阪經濟通信社

採用　高給外務員京城旭町二の七八　朝鮮支店

貸家　京城旭町……

送別撰

△牛乳豐富▽　品質本位　御見舞ニ牛乳券ガ最適　朝鮮總督府醫院御用　平山牧場　京城東小門外　電話光化門一三三六

△一泊料壹圓▽　下宿格安に勉強致します　京城太平通二ノ二七九番　三好館

文化夜具入
御旅行の時御轉任の節非常火災の時上等夜具保存に長持代りとして是非無くてはならぬ最も便利な極めて安價な經濟的文化夜具入れ
生地は頑丈なるズックを使用し有り永久使用に耐ゆ地方よりの御注文は代金引換郵便にて發送仕るべく其他御注文應じ如何樣にも調進いたします
三枚入―七、五〇
四枚入―八、五〇
五枚入―九、五〇
鞄製造販賣　京城本町一丁目　高木鞄店　電話本局二一三四番

朝鮮火災保險會社
英國ニュージランド保險會社
東海生命保險相互會社
仁川代理店　河野竹助之

パイン萬年筆
最近工夫作成セシモノニテ軸眞ノインキ止裝置ト鞘トノ接點ニ於テ捻ノ作用ニ依リインキ止トナル最新式ノモノデアリマス。
號別ニ依リ値段ノ相違ハペン先大中小ト軸ノ大中小ニ依ルモノデ耐久力變リナク只三號ハペン先大キク極メテ軟カナル故ニ大キクモ細クモ自由自在賞ニ萬年界ノ寵兒トシテ一般ニ歡迎セラレツヽアリ。
定價表
實用本位
一號　金二・八〇
二號　金三・八〇
三號　金四・三〇
送料　インキ止式
御下命ノ際ハ必ズ何式ノ何號ト御指示ヲ願ヒマス
京城日報社代理部　電話光一四〇〇番　振替京城三〇〇番

肺病ろくまくに不思議の妙藥
數千年來の歷史ある支那藥物より發見す
▼肺病ろくまくには未だ眞の良藥がなく發生法にのみ重きを置く折柄本藥は肺病一切並に肋膜炎に對し驚くべき奇效を奏する特殊の靈藥である
▼本藥は同病者の悲觀を一掃す、あらゆる藥で效なきも本劑にて治りし人實に多數で何れも其偉效に驚かれ日日の求藥も非常に多い
▼本藥の卓越せる偉效には以來專門家も驚異の眼を以て實驗しつゝあるが本藥は此れ迄世上に賣出されてゐる幾多の肺病肋膜藥とは全く趣を異にしたる他の藥物から研究發見したもので其自然に含まれたる配劑の妙と靈效とは人爲の遠く及ばざる時殊藥である
▼若し他藥で效なき人本劑の十日分を服用せばメキ〳〵と快方に向ふ先づセキを減じ熱を下げネアセを止め倦怠を去り胸苦を除き胃腸を强へて食慾を增し精神爽快となる、卽ち難病者は治り重病者も快方期に入る、此即病者に藥物たる副作用等は絕對に無い保證付妙藥である
▼本藥は本研究所が責任上藥效を問はず直接送藥す、藥價又は振替にて藥名『同生』として申込まれたし但し代金引替にても可藥價十日分金七圓、送料滿洲內無料內地朝鮮臺灣等各四十五錢を要す
發賣元　大阪市北區能登町十二番地　滿蒙藥物研究所　振替大阪二六八〇番
【說明書進呈】

仲[illegible]一縷の望み
兩代表成立に努む

北樺太撤兵可能時期を十月迄一杯と見るも未だ[illegible]って居るもの、如くであるが[illegible]に向ほ一縷の希望を[illegible]し極力交渉の成立に努めてゐると語られてゐる

【東京電報】小俣[illegible]最も重大なる結果を及ぼす石炭に就て非常に高價なる支出をして居ること、なる[illegible]で補つて居る三分の一を朝鮮炭と開平炭で受渡しさるゝ京城局用として見る時は撫順にある京城局の直轄の[illegible]に高いものとなるも一噸八圓の局用炭の運賃は高率で實費は一錢内外かと云はるがそれにしても南線地方に於て目下の内地炭を[illegible]方針として京城以北は撫順炭を用ひ京城以南は内地炭を三井、三菱古河等の大手筋より購入するが至當であると考へて居るやうであるが商鮮本社の監察課の手[illegible]

中央豫選大會【第二日】
第一回戰 書入れの試合
龍山機關區軍は敵の投手に打撃を封ぜられて遂に惜敗
京中俱十一、機關區三

中央豫選大會第二日は昨二十八日午後一時五十分から京城中學校グラウンドに於て擧行、京中俱樂部對龍山機關區の試合から開始した、此の組合せは豫選第一回戰中に於ける書入れの試合であるから熱心な觀客は午前七時頃からスタンドに陣取って居た。試合は第一回目に兩軍一點宛の一對一となり接戰を豫想されたが機關區軍は京中投手に全く打撃を封ぜられて合計三點を得たに反し京中は打撃大いに振ひ、平木の三壘打二本を筆頭に胥木、高橋等よく打ち加ふるに七個の四球を得て計十一點を入れ十一對三のスコーアを以て京中俱樂部樂々と勝つた。

試合經過

▲第一回（京中）鈴木三振、胥木左飛後日置左失に一壘二壘を得、平木内野安打に日置三進、投手の一壘牽制を壘手失して日置生還、重田二備したが京中一點を先取す▲（機關）櫻井三振、指田遊前一壘暴投に二壘を得、捕失に三進、北代の遊撃安打に指田生還、相川三振し吉牟田の三備に北代封殺、相川三振したが兩軍同點となり試合は[illegible]緊張す（京中一、機關一）

▲第二回（京中）岩城四球、吉本四球に續き箸野の犠打に二者進壘、高橋のバンドヒットに岩城生還、續いて吉本本壘を襲ふたが寸前に刺され二死となり鈴木三振▲（機關）長島三振、吉持三振、小池中飛（京中一、機關零）

▲第三回（京中）胥木三備、日置遊備、平木遊撃失に出で、二盗、重田四球、平木三盗したが岩城の三備に空し▲（機關）二村三振、櫻井投飛、指田投備（兩軍零）

▲第四回（京中）吉本三振後箸野四球に出で高橋中堅失に續き鈴木投手を拔いて出で一死滿壘となり胥木の三備に高橋封殺されたが箸野生還、捕失に鈴木生還、日置二振したが更に二點を增す▲（機關）北代三振、吉牟田三振、相川三振（京中二、機關零）

▲第五回（京中）平木投備、重田四球に出で二盗、三盗し岩城の三備に重田本壘に突進して間髪に刺さる、岩城二盗したが吉本遊備▲（機關）長島二備、吉持三振後小池右翼越三壘打に出でたが打者とのスクイーズならず三本間に挾殺さる（兩軍零）

▲第六回（京中）箸野遊失に出で二盗、高橋投手を拔く安打に箸野生還、高橋二盗後三盗、鈴木の犠打に高橋生還、胥木遊越テキサスに出で二盗、更に三盗、日置三振捕手落球に胥木生還、平木左中間三壘打に出で重田四球、岩城四球に二死滿壘となつたが吉本遊飛▲（機關）二村壘頭左翼三壘打、櫻井三備安打に二村生還、捕手の二壘牽制を壘手失して櫻井三進、指田三振後北代の遊撃安打に櫻井生還、吉牟田の二備に北代封殺、相川投失に出でたが長島投備（京中三、機關二）

▲第七回（京中）箸野二飛、高橋二失に出で二盗、鈴木四球、胥木の遊三間安打に高橋還り、日置右飛後平木の右中間三壘打に鈴木胥木生還、重田の遊失に平木生還、岩城三振したが京中更に四點を加ふ▲（機關）吉持三振、小池三振二村投備して止む（京中四、機關零）

先攻 京中		打數	得點	安打	犠打	盗塁	四球	死球	三振	失策	殘塁
3	鈴木	4	2	1	1	0	1	0	2	0	0
4	胥木	5	2	2	0	2	0	0	0	0	1
5	日置	5	1	0	0	0	0	0	2	0	0
8	平木	5	1	3	0	2	0	0	0	0	3
2	重田	2	0	0	0	2	2	0	0	1	3
7	岩城	3	1	0	0	1	2	0	0	1	2
6	吉本	3	0	0	0	0	1	0	1	0	0
9	箸野	2	2	0	1	1	1	0	0	0	0
1	高橋	4	2	2	0	3	0	0	0	0	1
計		33	11	8	2	11	7	0	5	2	10

機關區		打數	得點	安打	犠打	盗塁	四球	死球	三振	失策	殘塁
8	櫻井	3	1	1	0	2	0	0	1	1	0
4	指田	3	1	0	0	0	0	0	1	1	0
1	北代	3	0	2	0	0	0	0	1	0	0
6	吉牟田	3	0	0	0	0	0	0	1	2	2
3	相川	3	0	0	0	0	0	0	2	1	1
9	長島	3	0	0	0	0	0	0	1	0	0
2	吉持	3	0	0	0	0	0	0	3	1	0
5	小池	3	0	0	0	0	0	0	1	0	0
7	二村	3	1	0	0	0	0	0	1	1	0
計		27	3	3	0	2	0	0	12	7	3

▲三壘打 平木二、小池、二村
▲審判 球審須田、壘審將木
▲試合時間 二時間十分

回數に依る得點

回數	一	二	三	四	五	六	七	計
機關區	1	0	0	0	0	2	0	3
京中	1	1	0	2	0	3	4	11

殖銀十六 總督府七

引續き殖産銀行對總督府の試合は四時半から開始したが、兩軍投手の不愉快なる打擊戰を演じ三回までは五對五を以て進み觀衆を熱狂せしめたが四回表に於て殖銀一擧に五點を奪つて以來殖銀大いに振ひ累計十六點を得たに反し總督府は六回に二點を獲得したのみで十六對七を以て殖銀軍の大捷に歸した

試合經過

▲第一回（殖銀）池田投備、瀬戸右先に一壘二壘を奪ひ、投手暴投に三進、鈴木の犠打に瀬戸生還、有馬右翼安打一先に二壘に進み三盗せんとして刺さる▲（總督府）前田勢前左中間三壘打を放ち大和田の中堅前安打に前田生還、有馬四球に續き、大和田三間に挾まれたが生き二走者重盗し治田の遊三間安打に大和田還り下山左飛して一死、尾形一壘邪飛、吉田遊飛したが一點を勝ち越す（殖銀一、總督府二）

▲第二回 丸中遊三間安打、一壘先に二進、河村二飛後捕失に丸中三進捕手妨害に平田出で、近藤の左翼二壘打に丸中生還、平田三進、藤井[illegible]して刺さる▲（總督府）金山三飛、藤原遊備、前田中堅失に二壘に及び大和田の遊失に前田生還、有馬三振したが兩軍同點となる（殖銀二、[illegible]一）

▲第三回（殖銀）池内三壘邪飛、瀬戸左翼失に二壘、鈴木の左前安打に[illegible]生還、丸中三備一失に生き二盗、加納の一備に鈴木生還、河村右飛▲（總督府）治田遊備一失に生き二盗、下山四球、尾形の左翼三壘打に治田下山生還、吉田三振、金山投備、藤原二備に止んだが再び同點となつて觀衆喜ぶ（殖銀二、總督府二）

▲第四回（殖銀）平田三壘暴投に生き近藤の左翼越上に二壘打して平田生還、藤井の犠打に近藤生還、池田遊三間安打、瀬戸バンドヒットに三壘に進み加納の左中間適時二壘打に二者生還、丸中の三備を一壘に投ずる間に加納生還、河村右飛に止んだが殖銀一擧五點を奪ふ▲（總督府）前田三振、大和田三振、有馬四球に出でたが治田左飛（殖銀五、總督府零）

▲第五回（殖銀）平田左翼安打を野手後逸して一擧生還し、近藤投手を拔く安打、藤井の遊備近藤封殺、藤井二盗、更に三盗し池内四球、瀬戸捕邪飛、投手暴投に藤井生還、鈴木三備したが殖銀更に二點を加ふ▲（總督府）下山一邪飛、尾形死球、に出たが吉田の二飛に重殺を喫す（殖銀二、總督府零）

▲第六回（殖銀）加納三失に出で丸中二失に續き敵失と安打に二點を入る▲（總督府）二死後前田遊撃安打に出で二盗、更に三盗し大和田二備一失に生き前田生還、有馬の左翼三壘打に大和田生還、治田投備（殖銀二、總督府二）

▲第七回（殖銀）安打一、四球一犠打一によつて殖銀更に二點を占む▲（總督府）三者凡打（殖銀二、總督府零）

先攻 殖銀		打數	得點	安打	犠打	盗塁	四球	死球	三振	失策	殘塁
3	池内	4	2	1	0	1	1	0	0	0	1
1	瀬戸	5	3	2	1	1	0	0	0	0	0
7	鈴木	4	2	1	2	1	1	0	0	0	0
3	加納	5	2	3	1	2	0	0	0	1	1
8	丸中	5	2	1	0	3	0	0	1	2	2
5	河村	5	0	1	0	2	0	0	0	0	1
9	平田	3	3	1	0	0	0	0	0	0	0
4	近藤	4	1	2	1	0	0	0	0	0	0
6	藤井	4	1	1	1	1	0	0	1	0	0
計		39	16	13	6	11	2	0	2	3	5

總督府		打數	得點	安打	犠打	盗塁	四球	死球	三振	失策	殘塁
3-7	前田	4	3	[illegible]	0	2	0	0	1	6	0
4	大和田	4	2	1	0	2	0	0	1	1	1
8	有馬	2	0	1	0	1	2	0	0	1	3
5	治田	4	1	1	0	1	0	0	0	3	1
1-3	下山	3	1	0	0	0	1	0	1	1	0
2	尾形	2	0	1	0	0	0	1	0	4	1
9	吉田	4	0	0	0	0	0	0	1	1	0
7-1	金山	3	0	0	0	0	0	0	0	4	0
6	藤原	3	0	0	0	0	0	0	0	1	0
計		[illegible]	7	7	0	6	3	1	4	22	6

▲三壘打 有馬、前田、尾形
▲二壘打 加納、藤井、近藤
▲併殺 藤井―近藤―加納
▲捕手妨害 尾形
▲審判 球審綱干 弟、壘審 平木 須田
▲試合時間 二時間十分

回數に依る得點

回數	一	二	三	四	五	六	七	計
總督府	2	1	2	0	0	2	0	7
殖銀	1	2	2	5	2	2	2	16

「土佐」は競賣
建造費三千萬圓の精鋭艦もあはれ鐵屑相場で

【吳電】吳工廠の手で處分に附すべき或は民間に拂下げて解體せしむるやに付き慎重考慮中であった廢艦土佐は今回愈々民間會社の手で解體せしむべく競賣に附する事に決定し近く競賣の手續を行ふ事になつた曾ては世界無比の精鋭艦として大なる期待を以て迎へられ建造費三千萬圓の巨額を要した同艦も哀れ二足三文の鐵屑相場で永久に姿を沒する譯である（吳電報）

我國での判決が外國に行っても利く
商業仲裁の法律實施
對外貿易、商取引が非常に便利になる

多の議會に商事仲裁法案を出す法省では更に巴里の國際會議で議決した商事仲裁條項を履行する爲に、近く之に關する法律を出すことゝなつた、商事仲裁條約と云ふのは我國の法律が始めて國際化する重大問題なので、之を實行法とするか又は民事訴訟法の抵觸する部分を改正するかゞ問題で目下頻りに調査中で、本年中には實施の見込である、其内容は現在外國人相手の民事訴訟は、假令日本の裁判所で勝ても相手國内に行つて執行しやうとしても、其判決は外國に對しては何等の權威なく折角多額の費用を投じて爭つた結果は、原被告双方共無意味に終る譯なのである、其處で此の缺陷を補ふ爲め巴里の平和會議の議題に上り商業取引上の爭ひを裁判外關係の解決方法に就て議定した結果、適當な仲裁人を選定して其仲裁人が裁判所に於て解決した、仲裁契約は國際聯盟に加入して居る各國内では、仲裁條項の効果を認めると云ふのである、既に實施して居る國も二三あるが愈々我國に於ても施行の曉は對外貿易振興の一助ともなり、また商取引上に及ぼす影響が甚だ大だと全國商業會議所を始め貿易業者間の注目の的となつて居る

京中俱對龍山機關區野球戰
一回裏に龍山機關區指田選手生還の刹那

けふの野球戰

仁川機關區＝龍山驛（午後一時から）
三八俱樂部＝オールトボーイス（午後四時から）
京中グラウンドに於て
【入場無料】

日本は練習不足で早く疲勞した
オリンピック選手の一行上海で交々語る

【上海二十八日發電】オリンピック選手一行は香取丸で二十八日未明入港し一同元氣で上陸し居留民會の歡迎會に臨んだが二十九日午後二時神戸に向つて出帆する管野口監督は語る『巴里に於ける選手の行動は立派なもので四年前アントワープの時に比し格段の進歩で各國共驚嘆してゐたが特に感じた事は日本選手が練習不足の爲め徒勞する事が早く折角第一豫選に通過しながら疲勞の爲め、其の後が續かぬ事である今後は從來の輕い練習を廢して猛烈な練習の方法を採る必要がある』尚、金栗選手は曰く『マラソンは健康とコースの關係で各國選手は餘り良い成績でなかつた、コースの内に假宿があつた爲め意外に疲勞した他の國の選手も意外の番狂はせを生じた』高石選手は曰く『英、佛其他を敗つたのは愉快で全く將來日本が世界選手に勝つ樣になるにはもつと猛烈な練習をせねばならぬ』

徽文高普の盟休生に油を注ぐ不良分子
三名鍾路署に檢束
今後嚴重に取締方針

既報＝徽文高普校の盟休はすでに一ケ月半を經過してゐるが、生徒側の態度が益々頑强で從來しばしば居中調停の勞を執り來つた父兄保證人側や校友會の盡力も水泡に歸し目下のところでは全く學校側と生徒の直接關係となり學校側も父兄保證人等の切なる援助により目下協議中であるが所轄鍾路警察署三輪高等主任は語る。

實に盟休生の頑迷には呆れる外は無い盟休以來一ヶ月半も經過してゐるのだからモウいゝ加減に反省せなければならない筈だ今のところ不良分子が盛んに活動して事件を依然惡化せしめる傾向があるので今度は斷乎たる處置を取り目下脅迫等の嫌疑ある不良分子の主なる者三名を檢束してあるが尚は今後もかゝる事や嫌疑ある者に對しては用捨なく法の適用を期する手筈になつてゐる云々

時局標榜の賊
三名平壤で逮捕

本月九日夜平南安州郡安州面船興里酒造業張燦浩方で八十圓を强奪した外數ヶ所で上海假政府の軍資金募集員と稱して金錢を强要せんとした住所不定安享鐵（二七）安州郡安州面栗山金基燦（三〇）安州郡安州面南川里金得弼（二七）の三名は其後平壤に逃れ府内東町平北旅館に潜伏中を二十二日安州署員の手に逮捕された（平壤）

買うた女を
買戻して呉れと警察署へ願出づ

廿八日の午前十一時ごろ鍾路署で一老婆と泣きさめた妙齢の娘とが何か語で何やら警部と掛り合つてゐたが老婆は府内樂園洞一六九下宿業申摩俊（六〇）娘は摩俊の養女忠順生れ金世根（二〇）と云ひ世根は去る大正八年嫁入先を離緣となり、實家に戻って見れば實父母の行方が判らぬので心當りを搜査中近所の李某兵徹と云ふ男に誘惑されて上陸し前記摩俊に五百圓で賣り飛ばされたが去る二月八日ごろ突然家出したので摩俊は血眼となつて捜査中鍾路警察署員に發見され摩俊に引渡されたが世根は隙を窺ひ失踪する虞れがあるので鍾路署に出頭し前記の五百圓を取戻して呉れと云ふのである

煙草密輸で
二千五百圓の罰金に處せらる

鎭南浦府三和町古物商[illegible]は從來數回に亘つて[illegible]入の奸兒商組の支那人から支那[illegible]の密輸入を企劃した事件は鎭南浦署[illegible]取調中であつたが愈々罰金二千百十二圓四十三錢追徵金二百九十六錢合計二千五百二十[illegible]四十九錢を納付すべく廿六日通告された（鎭南浦）

猩紅熱發生

府内南大門通り三ノ九六佐藤俊成長女[illegible]は二十八日午後五時猩紅熱と判明順化院に收容された

誰れにも判り易い
個人能率增進法
黑田又吉氏の講演

[illegible]能率增進の[illegible]招聘に依り過日大連を振出しに撫順、鞍山、沙河口、奉天、遼陽等の各地を巡回講演し二十八日朝來城した東京能率研究部理事黑田又吉氏は同日午後三時十分より京城鐵道管理局食堂に於て個人能率增進法に關して講習した此の增進法はへーリントン、エマーソン氏が三十個年間も苦心の結果案出したる原則であつて總數十三則中記錄、計畫、時間割、急速處理、標準狀態、標準方法、標準實行の論理的六原則及び理想、常識判斷、助言、能率指圖書の實際的七原則に區分されてゐる黑田氏は右に就き語る『現在我國の學者間に色々說議されて居るがその多くは空想的で所謂机上の空論としかみられない位置生活から遠ざかつて居る爲めに人々の頭にしつくり來ない譯です、どうしても現今では家庭的にその意をよく嚙み分け得るやうに判り易いものでなければならないと思ひます』

女の副業によい
上水の販賣人
切符制度で仕事は容易 百戸で廿圓儲かる

既報の通り京城府水道課では公設共用栓三百八十二個に對して組合制度組織及販賣人設定方に努力中であるが右の内約百五十個は未解決の儘である組合組織は管理人の設定や各戸料金の徴收等の爲め適當な人物があるので二十七日迄の結果を見るに販賣人の三分の一にも足らない少數の屆出で水道課當局では之に鑑み大部分販賣人設定の方法を取るらしいが此販賣人も府尹の許可を得なければオイソレと誰でも出來ない譯である、從來各町洞總代の推薦に依る者は殆ど許可されるらしい而して當局では販賣人に對しては出來る丈けの便宜を計りなるべく現在共用栓の位置に近き者を設定許可する方針で販賣人自宅に該栓を引入れ與へ切符で販賣させるのであるから丁度郵便切手賣捌と同じく婦女子にも出來る仕事で百戸に對し一箇月に約二十圓儲かるさうだから副業としてもよい

初學年の小供達へ
學校からの希望

學生の喜びであった暑中休暇も愈々と三日で九月一日から第二學期の授業が始まる、休暇中は各學校で林間學校、天幕生活、水泳講習等の意義ある催しをなし相當に兒童の身心發育上に資する處があつたが第二學期を前にして學校當局では語る＝長い間炎天が續き夜も涼しかつたので從つて就寢するのが遲くなり朝が遲くなるのが當である、そして長い間學校生活を中斷してゐたのであるから上級生徒はさまでもないが初年級の兒童には開校前から各家庭で夜は早く寢させ、朝は早く起きるやうな習慣をつけて欲しい、そして開食の習慣ある兒童はこれも登校するまでに訂正して置いて欲しい

郵便爲替振出數

七月中府内各郵便局所取扱に係る郵便爲替振出口數は二萬二千百二十三口此金額七十四萬一千二百廿六圓拂出口數四萬一千九百七十七口此金額八十九萬四千四百五十六圓にして前年同期に比し振出金額五分七厘拂出金額二分七厘の何れも減少であると

時間外郵便取扱

郵便局所の窓口受付時間は午前八時から午後八時までであるが郵便別配達及び引受時刻外郵便は時間外にても取扱ふ事に九月一日から改正されると

憲兵警官送別會

今回の異動で轉任した龍山憲兵分隊長三浦少佐水野曹長後任分隊長久留島少佐三輪特務曹長及龍山警察よりの轉任した高橋、宋兩警部の爲に龍山有志の發起で來る九月二日午後六時半から料亭松葉に送別宴を開催する由會費五圓の見込であると

淸腦新劑

頭痛新藥 チエヤー CHEAR

適應症
▲偏頭痛 ▲腦病性頭痛 ▲船暈頭痛 ▲逆上頭痛 ▲神經性頭痛
▲ヒステリー性頭痛 ▲貧血性頭痛 ▲感冒性頭痛 ▲酩酊後の頭痛 ▲子宮病頭痛

全國藥店に有り

▲腦病者 ▲神經衰弱病者 ▲ヒステリー病者 ▲子宮病者 ▲常習便秘家 又は ▲汽車汽船に乘る時 ▲人込の場所 ▲酒宴の席に臨む時は必ず本劑を用意せらるべし

チエヤー

頭痛になやむ方へ 躊躇せずに
勿驚 僅か五分間に忽ち頭痛を治し腦を爽快にす只一回の頓服にて著效を確めたるべし

本舗 大阪 讃 松内稲陽堂

毒の花 (57)

入江新八作 近藤紫雲畫

藤枝夫婦が正午近くに目がさめて見ると、星野はもうゐなかつた。女中に、お客樣は、何うしたのかと聞くと、女中は知らないと云つた。女中が起きた時には、もう星野はゐなかつたのだつた。それで、女中は昨夜のうちにお客樣は歸つたのだと思つてゐた。

夫婦は變な表情をして顔を見合はしてゐた。何だか、狐にでもつまゝれたやうな感じだつた。昨夜一晩、話しをしてゐたのは確に星野に違ひないのだが、若しかすると、狐のお化けかなんかではなかつたらうかといふ氣がした。

『變だね。狐、狐ではなかつたらうね』

藤枝は云つた。

『いやですよ。あなた、そんなこと仰しやつておどかしては……』

細君は笑ひながら眉をしかめた。

『だつて、變だね。何時の間に歸つたんだらう。歸るなら、何とか云つて一言斷つて行きさうなものだね。あの男は、みな子さんに逃げられてから少し變になつたね。昨夜の調子なんか、少し變だつたね』

『さうですね。餘り、そのことをくよ〳〵なさるんで頭が變になつたのかも知れませんね。あなたが奥へお這入りになつてから、一人で仰向けになつてアーツと太息をついてゐるのを見た時には本當に私は氣味が惡うございましたわ』

『何か云つてゐたかい。變なことでも』

『エヽ、また、あの洋傘のことを云ひ出して、あの洋傘は、あなたをとほしてみな子が僕に記念の爲に殘して置いたのだらうなんて……』

『隨分、のろいね。それ程戀しく思つてゐる女を、藤岡君にあづけて置いたのは彼の男の手ぬかりだね。一緒に國へつれて行けばよかつたんだね。一寸した機會が惡い結果を作るやうになつたんだが、何しろ星野君も氣の毒だよ。おれはよつぽど、みな子の居所を話さうかと思つたけれども、それも、あの人達に氣の毒だしね。自然に任した方が好いと思つてとう〳〵云はなかつた。それを星野はひどく感謝してゐたやうだつたね』

『エヽ、でも、それぱかりは私にしても、みな子さんに斷して出來ないことですわね』

『さうとも……すると、星野はそれを悲つて皆んなの寢てるうちに歸つちまつたんだな。もう、我々からは聞くことはないと思つたんだな』

『あれ丈け殆ど總てをお話しして上げたんですから、それで私達の義務は濟したわけですわ』

『さうさな。また、近い中に來るだらう……何なら、おれが星野の許を今日は尋ねて行つて見ようか』

『さうなさると好いわ』

細君は云ひながら、皿類の散らがつてゐる膳を片附けてゐた。

『あなた、星野さんの置き手紙がありますよ』

さう云つて細君は机の上から取り上げた。

『さうか、お讀、讀んでごらん。何と書いてあるね』

細君の讀んだ星野の置き手紙の文句は次のやうなものだつた。

（突然君達御夫婦にお目に掛かつて事情を知ることを得たのは本懷の至りだつた。またいろ〳〵御厄介をかけてすみませんでした。有難くお禮を申上げます。併し、最後に、みな子等の居所を打ちあけてくれないことは返す〳〵も恨みに思ひます。君達は藤岡等に厚くして、僕に薄いことを思ふと、もう一刻も君達の家にゐる氣にはなれないから此れで失敬します。僕は君達が彼等の居所を敎へてくれなければ、獨りで探して歩きます。一生涯掛つても探して歩きます。さうして、彼等が樂しげに生活してゐる樣を見てやらうと思ふ。その時僕は、どういふ感慨に打たれるか、それは其時でなければ分らない。左樣なら）

としてあつた。

南柯支社特選句

東京 松澤雲煙選

花百合に搖ぐや土の香立つ嬉し 二毛
暮下りて剃き細かき扇かな 芳郎
水鷄鳴くや莨に誇るゝ水の音 飛骨
戸締め入らぬ孤村や鳴く水鷄 綠山
白百合の香や夜の眼つかれて靜なり 柯子
扇はたく〳〵灯蛾まぬ燎に鳴りに鳧 左入
孤灯る水車に馴れて鳴く水鷄 竹城
無造作に白百合活けし山家哉 綠山
提灯に竹の雫や鳴く水鷄 日想子
谷峽し霧湧くあたり百合咲ける 岳水
幕引て響し扇のとよみ哉 竹城
百合活けて靜けさ妹が番頭哉 飛骨
水番の仰く夜空や遠水鷄 芳郎
ョ百合のすらりと高し草の中 二毛
白百合に立て鼻のいだつる淋しめり 飛骨
音もなく閉きて淋しき扇哉 日想子
宵闇や水鷄啼き立つ水の里 楚南
夏氷小さきを盥に入れに鳧 耕牛
睡蓮や水に影して樓の脚 芳郎
氷やのふれ聲寄き夏晝哉 晩夜
水面ボカリ浮く睡蓮花白し 抱二
睡蓮にうるむ障子のたゝずまひ 二毛
魚はねて睡蓮ゆるゝ夕涼し 晩成
蜻蛉離れ行く睡蓮の搖かるし 抱二
睡蓮の闇に浮てる暗さ哉 白童
千町田の割れて眞白き旱哉 晩成
國越しに聞く遠雷や旱雲 綠山
氷水石段高く仰ぎけり 耕牛
花氷庭に向けある醫者囲 芳郎
睡蓮や土橋渡ればこぼる土 鶴仙
花ポロリ〳〵と落る旱哉 同人
睡蓮や傳說のある池の色 綠山
旱すや一際白き濱の砂 素水
睡蓮や水はなれ行く朝の色 綠山
山の端に終日白し旱雲 晩峰
峰を越す白衣の人や旱雲 綠山

秀逸

扇いつか艶よき骨となりに鳧 左入
鼠の色赤々と日も旱なり 帝史
雨含む月の曇りや水鷄鳴く 日想子
百合活けて寛きありし醫齋哉 楚南
銀の光くもる氷を掬みけり 柯子
くつきりと一輪白合の白さ哉 鈎山
日々涸るゝ我田淋しき旱哉 抱二
甲高き蟬の生るゝ旱哉 芳郎
睡蓮や水面靜かに光る螢 帝史

人

雛魚狩や水鷄とび立つ慌し 鈎山

地

泣かん心押へて立つや舞扇 二毛

天

睡蓮の浸り朝ある靜寂かな 柯子

鼎座吟 阿郎居にて

揚花火消えたるあとの暗さ哉 阿郎
花火持つ人のとある星あかり 同
雷に飽きてそれと聞く蟲の聲 同
瞑れば本音もして蟲の宿 紫牛
籠の蟲鳴きも買はれけり 同
蚊に花火筒抱く一人かな 同
こめかみに蟲音いふ〳〵聞きまする 殷
持ちたがる扇子持ちゐぬ蟲の原 同
蓄音器の上の埃や蟲の宿 同

夏草の會 南平 平民報

夕月や垂れ重れる鯉幟 抱石
栗櫻や石の鳥居の新らしく 同
揚げんとす鯉幟地に風孕む 斜水
お踏の鯉起ろう庭の屋根 平民
せがまれて破れ幟たてに鳧 同
栗櫻や靜かに飛べる毛虫 同
栗櫻の蔭に商ふ茶碗かな 石城
栗櫻に拂ふて訪ふや足袋埃 同
堆く入れし幟や雨戸ひく 朱鼓

しぶ茶川柳例會 龍山

しぶ茶川柳社にては九月例會を左記の通り開催すべく一般同好者の出席を歡迎してゐるが同社改革後初めての例會であるから定めし盛會を極める事であらう

日時 九月二日午後七時嚴守
場所 龍山漢江通り十一番地 金融倉庫會社樓上
宿題 『呼』讀込み三句吐
締切 九月一日
投句所 京城明治町一ノ一三外 田隅々子宛
席題 當日發表
會費 金五十錢 (當日持參のこと呈茶菓)
賞品 三才高點及通計一等より五等迄

しぶ茶川柳會

去る二十四日龍山漢江通り倉庫會社樓上にて川柳會を催す出席同人二十四名句稿左の如し
採點の結果は一等二葉里（二十六點）二等茶人（十七點）三等赤鳥（十七點）四等千鳥（十六點）五等寳月（十六點）

宿題『辨當』 互選

二點 （以下略）

辨當腰にぶらりと釣出る 千鳥

辨當に蟻が道ひ 七五三 … (續き)

掛枕辨當殼に蟻が道ひ 七五三 (同)
遠足の兒辨當に拗ねて居る 五郎丸
辨當をしばる女の太い足 閑々子
辨當殼ほうたらかして水を浴び 五郎丸
お粗末な辨當切符で引換る 十の字
辨當殼笑ふ兒と取り替る 六翼
辨當殼擲げて坊や淋しがり

三點

寢過して出る辨當は引奪り 胥原
辨當箱明けて命日思ひ出し 南兒
握り飯とつかり岩に腰をかけ 七三翁
辨當を持つて母親追ひかける 赤鳥
遠足の夢へ辨當持る母 五郎丸
空辨當鳴らして踊る遠黃服 二葉里
辨當の菜にも母の愛が見え 和泉守

四點

辨當を擲げて驛を二つ越し 端羅漢
刑務所に來る辨當に袈裟の味 十の字
辨當の什風呂敷に地圖が出來 二葉里

五點

辨當を擲げた上へ花が散り 寳月

六點

辨當に梅ほんのりと色をつけ 二葉里
辨當を明けて嫁の赤い顏 六翼

七點

辨當に見る海老茶の抱えやう 茶人

八點

辨當を枕に露店子を寢かし 閑々子

九點

驛辨の釣は發車の窓を追ひ 寳月

席題『二日醉』十の字選

女房のすげなく當る二日醉 閑々子
女房に萬事を任す二日醉 赤鳥
寢床から水を呼んでる二日醉 椰三
二日醉らしいと廁で考へる 茶人
宿醉の缺勤屆 風邪なり 和泉守
もう酒は廢める〳〵と水を呼び 同
二日醉する程飮んだ管でなし 端羅漢
二日醉課長が退けて蘇がへり 赤鳥
二日醉ぼんやり帳簿眺めて居 千鳥

五客

二日醉聽ても居られぬ義理があり 花帶
殘つてる錢を數へる二日醉 赤鳥
二日醉遲刻へ細線注がれる 七三翁
飮みすぎて女房へ折れて出る 天祐子
二日醉醫者の名だけ覺えてる 花帶

人位

新聞に臉がだるい二日醉 二葉里

地位

子供だけ寢んでゐる二日醉 胥原

天位

二日醉給仕は知らぬ水を持ち 逸風

軸

宿醉女房サッサと飯を喰ひ

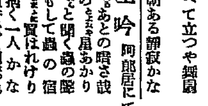

▲裡里相愛英語研究會の所在地をお敎へ下さい（裡里局M、I生）▲此の內部の醜状が各新聞に出て居たが世間では內地人の神理教と關係があるもの樣に思ふ人もあるが全然關係ありません（神理教一信者）▲旭町の西脇生よ小生も同意の希望にて京城高等豫備校に通學中なりしが同校には二百餘の同志學生あり受驗氣分充溢し講師も又良好研究相談中分なし（同情生）▲釜山楠本好子氏へ 靴磨號治八年七月三十一日生れ及び明治二十六年八月二十五日生れは觀臨同年六月二十九日及び同年七月十四日生れに當ります（松本生）▲琴古流尺八指南所府內にありませんか（愛好生）▲赤茶色雌犬（小犬）飛込み保管中御心當りは當店へ御照會願ひます早くせぬと又にげます（京城本町三しらぎ屋京染店電本三〇六八）▲昨年第一高女を卒業した者修養の爲小間お使ひ下さい詳細は本欄係にお問合せください（母親より）▲中學校女學校のお方の御勉強の御相手いたしたく存じます（三坂通二五五高商生岩山顯）▲頭のまん中を根虫が喰ひ一寸圓位毛が拔けまして生えません京城でその上に覆ふかもじを販賣して居るところあらば（氣やみ女）▲過日の本欄の呼吸病にて御苦しみの方へ內地の日本丸といふのがよく効く相で私のみならず多數全快した人があります御試服なら世話いたします（府內古市町三五番の六號阿野旭光）

嚴密に御試驗下さい
そして永く御愛用下さい

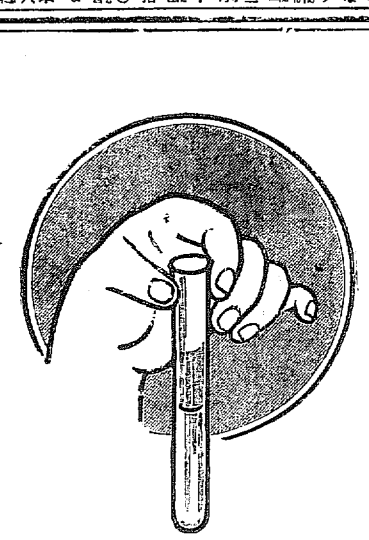

石鹸試驗法

石鹸を少し削つて試驗管に入れ之にアルコールを注ぎ、よく振りませて火に炙れば純良石鹸は透明となり、若し混合物があれば溷濁が見える、遊離アルカリを含むものは此液にフエノールフタレインの一滴を落せば赤色に變する

品質本位
花王石鹸
純質！ 卓効！ 廉價！

花王石鹸發賣元 東京 長瀨商會 電話大手 六三五〇番 六三五五番 の內 馬喰町 三番 四番 五番

鮮產銘酒

名前より實質へ！
灘酒以上に良い酒
日モートル 京城 富田商會

忠南論山 京城本町四 京城義州通 大田春日町

朝鮮酒造株式會社京城出張所 電話本局二一九七番
朝の花商會 電話光化門一一〇三番
ますや酒店 電話二六七番

檀上 テント
雨覆日覆 セール
製布販賣 テント一式製造請負外ニ作テント仕候
御申越次第カタログ進呈
仁川仲町電話六五九番
壇上テント商會

罐詰

日之出印

一番安心できる罐詰

日之出印には魚鳥牛肉 蔬菜 果實等 山海の珍羞百味種々あり 何れも業界 專門家間でも最上位におくもので 水煮と味付とに論なく味 中味及び衛生上にも極く〳〵安心で 冬のものも夏 食べられる 重要な文化的食料です

株式會社 岡田商店 大阪市東區安土町四丁目

機械設備三臺
製造能力一日一百一噸

▲特許出願中
完然なる燃燒、强大なる火力、而も雨中に曝し假くも火附に何等の支障を來さず、又絕對に崩壞するが如き憂なきは正に斯界の權威として弊商會の誇とする處なり

地方一手特約店募集
希望者には見本進呈可仕候

京、仁印煉炭
二ツ穴ピツチ入
二ツ穴人造炭
三ツ穴粘土入
朝鮮燃料商會
仁川濱町 電話三四二番

藥舖へ行つたら必ずミツワ家庭藥をお尋ねなさい
一度用ふれば藥はミツワ家庭藥に限ることが分る

處方を公開せる◎ミツワ家庭藥三十五方の內
感冒を治し解熱及鎭痛の効驗顯著なる
小平理學博士監督製劑

◎ミツワ解熱錠

主要成分 フエナセチン、アセチールサリチール酸、カツエイン（詳細說明書記載） 定價 百錠入 金四拾錢 三百錠入 金壹圓

適應 感冒、流行性感冒、急性及慢性關節レウマチス、筋肉レウマチス、種々の神經痛、以上諸病に因る頭痛及疼痛、齒痛、寸白、肩凝等。

感冒の爲に熱が出て、頭が重く鼻汁が多く出たり、咽頭が痛んだりするとき、又レウマチスに罹つて、あちこちの關節なり筋肉なりが腫れて痛み、動かすことの出來ぬやうなとき、又顏面や胸其の他の劇しく痛む神經痛に惱まされるときなどには、處方公開のミツワ解熱錠を用ふるに限る。本劑は其の名の通り、感冒やレウマチス又流行性感冒等の熱を解くのは勿論のこと、尙レウマチスや神經痛の疼痛を緩めるもので、他の多くの解熱藥と異なり、胃を害ふことがないから、食氣を減らしたり惡心や嘔吐を起すやうなこともなく、お身體を弱らせることもなく、其の他中毒作用が些も無くて、而も奏効の確實な良劑である。

▼如斯人は◎ミツワ解熱錠を用ふべし▲
一、感冒に罹つた人 一、頭が重く又は痛む人 一、咽喉が腫れて痛む人 一、扁桃腺が腫れて痛む人 一、流行性感冒に罹つた人
一、氣管枝炎で熱ある人 一、肋膜炎で熱が出たり 一、胸の痛む人 一、レウマチスの人 一、痛氣で腰の痛む人
一、寸白で腰の痛む人 一、肩の凝る人 一、關節の腫れて痛む人 一、筋肉の痛む人 一、種々の神經痛の人

右の他呼吸器の疾病に對する◎ミツワ家庭藥四方

◎ミツワ結核錠
主要成分 メチーレンクレオソート、炭酸グアヤコール、鹽酸キニーネ、枸櫞酸鐵、乳酸カルチウム 定價 百錠入 金八拾錢
適應 肺結核、肺尖加答兒、氣管枝加答兒、肋膜炎、腹膜炎、腸結核、腺病、百日咳、其の他總て結核性の病症
▼如斯人は◎ミツワ結核錠を用ふべし▲
一、肺結核や肋膜炎又は腸結核で
一、咳嗽の出る人 一、痰の出る人 一、熱の出る人
一、胸の痛む人 一、呼吸の苦しい人 一、寢汗の出る人
一、下痢する人 一、貧血する人 一、身體の痩せる人
一、發熱の度へる人 一、頭痛のする人 一、食餌の進まぬ人 一、浮腫のある人

◎ミツワ袪痰錠
主要成分 抱水テルピン、吐根末、安息香酸アンモニウム、チオコール、アルテア根末 定價 百錠入 金四拾錢
適應 急性及慢性咽頭加答兒、氣管枝加答兒、肺尖加答兒、結核、肋膜炎、其の他總て呼吸器病の爲に痰の出る場合
▼如斯人は◎ミツワ袪痰錠を用ふべし▲
一、感冒で咳嗽や痰の出る人 一、咽頭加答兒で咳嗽や痰の出る人 一、氣管枝加答兒で咳嗽や
一、痰の出る人 一、肺結核や肋膜炎で咳嗽 一、總て呼吸器の病で咳嗽
一、痰の出る人 一、痰を吐出し易くしたい人 一、痰が出るのを減らしたい人 一、痰の切れぬ人

◎ミツワ鎭咳錠
主要成分 メチーレンクレオソート、安息香酸カルチウム、ソエナセチン、ブロームカンソル、アルテア根末 定價 百錠入 金六拾錢
適應 喘息、百日咳、咽頭加答兒、氣管枝加答兒、肺結核、肋膜炎等總て呼吸器病の爲に咳嗽の出る場合
▼如斯人は◎ミツワ鎭咳錠を用ふべし▲
一、喘息に惱む人 一、百日咳に苦しむ小兒 一、咳嗽の出る人
一、咳嗽が出て眠れぬ人 一、咽頭加答兒の人 一、氣管枝加答兒の人
一、肺結核で咳嗽の出る人 一、肋膜炎で咳嗽の出る人 一、呼吸器病で咳嗽の出る人

◎ミツワ含嗽錠
主要成分 硼酸、重炭酸ナトリウム、サリチール酸ソエニール、クロールナトリーム、硼砂 定價 百五十錠入 金參拾五錢
適應 口腔粘膜腫脹、口臭、口內炎、咽頭炎、咽頭加答兒、扁桃腺炎、齒齦腫脹、齒齦炎、齒槽膿漏等
▼如斯人は◎ミツワ含嗽錠を用ふべし▲
一、口腔粘膜の腫れた人 一、口中に臭氣のある人 一、口內炎の人
一、咽頭の痛む人 一、咽頭加答兒の人 一、齒の痛む人 一、齒齦の腫れて痛む人
一、齒齦炎の人 一、扁桃腺炎の人 一、膿のある病の人 一、傳染病を豫防したい人

▼以上の他◎ミツワ家庭藥には左の種類あり▼
◎胃[illegible]錠 ◎化[illegible]錠 ◎酸[illegible]錠 ◎下[illegible]錠 ◎[illegible]錠 ◎[illegible]錠
◎[illegible]錠 ◎清涼劑 ◎人參錠 ◎[illegible]錠 ◎[illegible]錠 ◎[illegible]藥
◎婦人坐藥 ◎[illegible]液 ◎痳疾洗滌液 ◎點眼液 ◎鼻病液 ◎齒痛液
◎[illegible]錠 ◎[illegible]液 ◎[illegible]液 ◎[illegible]液 ◎[illegible] ◎[illegible]
◎[illegible] ◎[illegible] ◎[illegible] ◎[illegible] ◎[illegible] ◎[illegible]

4.2

全國到る處の藥舖其他にて取次販賣す、最寄に取次店なきときは本舖より直送す（郵券代用不苦）。取次販賣所募集。御藥として確實適當。設賣品目錄及取次販賣規定申込次第送呈。

ミツワ石鹸發賣元 東京市日本橋區橘町四丁目 丸見屋商店
振替貯金口座東京七一〇 假營業所 東京市下谷區二長町